Anno VIII — Numero 89 Lunedì 28 aprile 1958

Il Corriere della Somalia

QUOTIDIANO NAZIONALE DI INFORMAZIONE

TELEFONI
REDAZIONE E CRONACA GOVERNO 21
DIREZIONE GOVERNO 82
AMMINISTRAZIONE GOVERNO 79

Distribuzione: LIBRERIA ITALIA — Via S. F. d'Assisi — Pubblicità: Libreria «Impero» - Corso Vittorio Emanuele n. 35 - Telefono n. 63 — Tariffe per cm. di altezza, lunghezza una colonna: Pubblicità So. 2,50 — Necrologi So. 2 — Cronaca So. 3 — Economici Cent. 25 a parola, minimo 10 parole — La Direzione del «Corriere della Somalia» si riserva il diritto di non accettare gli ordini. I manoscritti non si restituiscono.

ABBONAMENTI
Annuale So. 60 — Semestrale So. 32 — Trimestrale So. 17 — Annuale ridotto per uffici pubblici So. 30.

PREZZO CENT. 25

CONTROMANOVRA AMERICANA

Gli Stati Uniti presenteranno un piano per le ispezioni aeree nella zona artica

Il piano, sotto forma di un progetto di risoluzione, sarà presentato al Consiglio di Sicurezza delle Nazioni Unite — Scopo del piano è non solo quello di impedire attacchi di sorpresa ma anche di contrattaccare Gromyko proprio sul terreno da lui scelto — Respinte da Mosca le proposte occidentali per il proseguimento delle trattative preliminari per la conferenza al vertice — La nota russa non è, però, del tutto negativa ed offre possibilità per trattare

New York, 27.

Gli Stati Uniti presenteranno al Consiglio di Sicurezza dell'ONU un progetto di risoluzione che rilancerà il piano per la istituzione di un sistema di ispezioni nella zona artica per impedire attacchi di sorpresa, ha annunciato il capo della delegazione americana Cabot Lodge.

L'iniziativa americana viene considerata nel quadro di un gruppo di azioni diplomatiche di Washington in risposta alla recente iniziativa sovietica a proposito dei voli dei bombardieri statunitensi del dispositivo di sicurezza occidentale.

Mentre si attende la risposta del Presidente Eisenhower allo ultimo messaggio inviatogli da Kruscev, gli Stati Uniti rispondono all'URSS anche sul terreno delle N.U.; il terzo passo americano, a quanto si afferma in questi ambienti diplomatici, sarebbe costituito da proposte sul disarmo, destinate ad essere presentate all'U. R. S. S. e che gli americani stessi sottoporrebbero alla prossima conferenza dei Ministri degli Esteri della NATO che si terrà il 5 maggio a Copenaghen. Si tratterebbe di proposte che investirebbero l'intero settore del disarmo, così come nella lettera prossima di Eisenhower a Kruscev, verrebbe posto nel suo insieme il problema di un controllo internazionale, in materia nucleare.

Obiettivo comune delle tre iniziative americane è quello di portare l'URSS sul terreno del negoziato concreto e generale, oppure di provare al mondo che l'Unione Sovietica non vuole trattare.

Al Consiglio di Sicurezza gli americani riproporranno ai sovietici il piano Eisenhower del 1955 per le ispezioni aeree, da applicarsi inizialmente nella zona artica, e cioè proprio in quella dove, secondo Gromyko, gli aerei americani dotati di bombe nucleari si spingerebbero minacciando la Russia.

Tale piano di ispezioni verrebbe rilanciato anche a Copenaghen, assieme ad un progetto per una sospensione controllata degli esperimenti nucleari, e ad un piano di accordo per il disarmo generale ed al controllo interspaziale.

Si apprende anche che nelle note consegnate dal Ministro degli Esteri sovietico Gromyko agli Ambasciatori di Stati Uniti, Gran Bretagna e Francia, viene proposta la seguente alternativa: proseguimento delle conversazioni separate tra Gromyko ed i tre ambasciatori occidentali, oppure riunioni congiunte, ma con la partecipazione degli Ambasciatori di Polonia e Cecoslovacchia.

L'URSS — ha dichiarato il portavoce del Dipartimento di Stato — ha in tal modo, e riguardo a tale punto, respinto le proposte portate dai tre ambasciatori occidentali a Mosca il 24 aprile scorso. In tale data, le tre potenze rinnovavano all'Unione Sovietica l'invito ad aderire a colloqui a quattro per la preparazione di una conferenza al più alto livello, preceduta da una riunione dei Ministri degli Esteri.

E' opinione comune a Washington, Londra e Parigi che gli Ambasciatori Thompson, Reilly e Dejean possano più utilmente preparare con Gromyko le riunioni a più alto livello trattando con lui congiuntamente.

D'altra parte, a quanto si apprende negli ambienti diplomatici di Washington, le note sovietiche odierne prospettano un'apertura verso il punto di vista occidentale per quanto riguarda un'altra questione connessa con le conversazioni di Mosca: mentre finora, secondo l'URSS, gli Ambasciatori e Gromyko stesso non avrebbero dovuto affrontare questioni di merito, limitandosi a fissare il luogo e la data per la conferenza dei Ministri degli Esteri, oggi l'URSS ammette che l'ordine del giorno di tale conferenza possa essere affrontato in sede di conversazioni diplomatiche preliminari.

Infine, le tre note sovietiche odierne — sostanzialmente uguali nel testo — affermano che sulla base suddetta, l'URSS è pronta a riprendere i colloqui diplomatici, ed attende una comunicazione in proposito dalle tre potenze occidentali.

Tra queste ultime sono previste consultazioni, in merito alla nuova iniziativa diplomatica sovietica.

Da Mosca giunge notizia che i Presidenti delle due Camere del Soviet Supremo della Unione Sovietica hanno inviato ai Presidenti dei due rami del Parlamento statunitense un messaggio contro il riarmo atomico della Germania occidentale.

Nel messaggio si sottolinea che gli Stati Uniti, appoggiando il riarmo atomico della Germania occidentale, si assumono tutte le responsabilità delle eventuali gravi conseguenze di ciò.

Il documento auspica poi, la adozione del piano Rapaki, come premessa di un sistema di sicurezza collettivo dell'intera Europa.

I due firmatari infine auspicano una azione di tutti i popoli amanti della pace per sventare la crescente minaccia costituita dal riarmo di Bonn e dalla progettata installazione sul territorio nella Germania occidentale di rampe per missili.

I Reali di Grecia nel Libano

Il Cairo, 27.

A quanto annuncia la radio libanese, Re Paolo e la Regina Federica di Grecia sono giunti a Beiruth in visita ufficiale.

Giunto a Londra il Premier libico

Londra, 27.

E' giunto oggi in aereo a Londra il Primo Ministro libico Abdel Majed Koobar, il quale discuterà con i dirigenti britannici problemi riguardanti gli aiuti finanziari che la Gran Bretagna è impegnata a fornire alla Libia in base agli accordi vigenti fra i due paesi.

DOPO LE DIMISSIONI DI MINTOFF

Violente manifestazioni antinglesi a Malta

Si ritiene che reparti di Marina saranno inviati dalle basi della Libia nell'isola — Agenti di polizia feriti nel corso delle manifestazioni — Non ancora fissata la data delle elezioni generali — Un articolo del «Times» sulla situazione

Londra, 27.

Una squadra di calcio britannica ha annullato una serie di incontri che aveva in programma a Malta, in seguito a incidenti tra il pubblico e la polizia inglese durante il primo di tali incontri, a La Valletta. Alcuni agenti sono rimasti feriti.

Secondo notizie provenienti da Malta, reparti della marina britannica verrebbero trasferiti dalla Libia nell'isola mediterranea, dove alcuni ne sarebbero già sbarcati. Finora non si ha conferma di questa informazione.

Un atto di sabotaggio è stato commesso nella centrale radio della marina a La Valletta dove una grossa antenna è stata data alle fiamme. La polizia è dovuta nuovamente intervenire poi per sottrarre un gruppo di militari inglesi alle ire di una folla di dimostranti, riunitisi davanti ad un circolo sindacale per ascoltare una conferenza di Mintoff.

Anche in altri punti della capitale militari inglesi sono stati minacciati e insultati dalla popolazione.

L'organo dell'azione cattolica maltese pubblica un appello dell'Arcivescovo Gonzi alla popolazione perchè mantenga la calma. Il quotidiano sindacale «Dawn» che ha sempre appoggiato la politica di Mintoff, cerca invece di gettare olio sul fuoco pubblicando violenti articoli anti-britannici.

Intanto un articolo apparso sul «Times» ha aggiunto una nota di mistero allo sviluppo della questione maltese. Secondo l'autorevole quotidiano, sir Ivor Jennings, celebre esperto britannico di questioni costituzionali, avrebbe dichiarato che si recherà a Malta nel prossimo luglio per elaborare una nuova costituzione.

Interpellato dall'ANSA un portavoce del Colonial Office ha dichiarato di non sapere nulla in merito alla notizia, che avrebbe tutto l'aspetto di un «canard» se a pubblicarla non fosse un organo di stampa che si distingue innanzitutto per il rigoroso vaglio delle proprie fonti.

La possibilità di una sospensione delle garanzie costituzionali nell'isola di San Giorgio è presa in seria considerazione negli ambienti politici. Si tratterebbe di un passo molto grave, che richiederebbe la sanzione di un atto del Parlamento inglese.

Non si esclude tuttavia che il governatore Laycock, il quale finora si è limitato ad assumere i poteri di governo, possa farvi ricorso nel caso tutt'altro che improbabile che le prossime elezioni generali dovessero dare nuovamente la maggioranza a Mintoff, e che Mintoff reiterasse il proprio rifiuto a formare un governo.

La data delle elezioni generali, a quanto ha dichiarato Laycock, verrà fissata solo dopo che la situazione interna si sarà almeno in parte normalizzata. Non è da escludere che come ha suggerito l'«Economist» invece delle elezioni venga proclamato un referendum per stabilire se e in quale forma Malta desidera continuare la propria associazione con la Gran Bretagna.

INIZIO DI UNA NUOVA FASE POLITICA

Deciso dagli Stati Uniti lo sblocco dei fondi egiziani congelati

La notizia data dall'ufficioso «Al Arham» — L'iniziativa americana rientrerebbe nel quadro di una serie di azioni intese ad «ammorbidire» i rapporti con la Repubblica Araba Unita

Il Cairo, 27.

Una svolta della politica statunitense nei confronti della Repubblica Araba Unita sarebbe stata oggetto del colloquio del Presidente Nasser con l'Ambasciatore degli Stati Uniti Hare tenutosi ieri a richiesta del diplomatico americano.

Gli USA hanno allo studio una serie di misure da adottare per «ammorbidire» i rapporti con la RAU quali lo sblocco dei depositi egiziani negli Stati Uniti e la ripresa dell'attività delle organizzazioni assistenziali private CARE e Fulbright in Egitto.

A proposito di tale ammorbidimento l'ufficioso «Al Ahram» scrive oggi che il governo di Washington ha deciso di sbloccare i fondi egiziani congelati negli Stati Uniti, tali fondi ammontano a 30 milioni di dollari.

Il giornale fa seguire alla notizia un breve commento in cui si accenna ad una possibile revisione da parte degli Stati Uniti della loro politica nei confronti della Repubblica Araba Unita.

Si apprende anche che il Ministro del Commercio e degli Affari Economici della Repubblica Araba Unita Abdel Moneim El Kaissouni, ha lasciato il Cairo per Bonn, alla testa di una missione economica che discutere con la Repubblica Federale Tedesca le possibilità di sviluppo degli scambi commerciali tra la R.A.U. e la Germania occidentale.

La missione negozierà, inoltre, a Bonn un credito aggirantesi tra i 10 e 120 milioni di lire egiziane, che la Germania ha offerto alla R.A.U. sotto forma di macchinario ed attrezzature industriali.

In ambienti competenti si fa rilevare intanto, come il movimento commerciale tra la Repubblica Federale Tedesca ed il continente africano, è in continuo sistematico aumento dal 1957, ed ha raggiunto il 5.4% sul volume globale del commercio estero tedesco.

Giunge notizia, infine che l'incidente determinatosi a seguito del fermo di due unità navali leggere inglesi da parte dei servizi costieri egiziani presso la frontiera libica può considerarsi chiuso.

L'inchiesta ha accertato che le due unità si erano rifugiate in una insenatura in territorio egiziano a seguito di una tempesta. Non sussistendo quindi violazione deliberata delle acque territoriali, il fermo è stato tolto, e gli equipaggi sono stati rilasciati.

Il Direttore Generale della Banca della Repubblica Araba Unita, Abbel Guelil El Emary, capo della delegazione egiziana per le trattative con gli azionisti della Compagnia Universale del Canale di Suez, è giunto stanotte all'aeroporto di Roma, dal Cairo, per riprendere le trattative sospese alcuni giorni fa.

PER L'UNIONE DEL MAGHREB

L'ordine del giorno della conferenza di Tangeri

Tangeri, 27.

Come previsto, la prima seduta della riunione preparatoria della conferenza Maghrebina di Tangeri ha avuto inizio questa sera nella sede del partito dell'Istiqlal.

In precedenza si sono svolti degli incontri «preliminari» tra Hedi Chaker, direttore dell'ufficio politico del Neo-Destour, e Allal El Fassy, leader del partito dell'Istiqlal.

A seguito di questi incontri preliminari, Hedi Chaker ha avuto diversi contatti con Tunisi.

In un editoriale dedicato alla conferenza, il giornale «Al Istiqlal» scrive: «è necessario che il Maghreb unito, appaia come un insieme tendente a trovare la via del suo pieno sviluppo, nonchè teso a guadagnarsi l'amicizia e la simpatia di quei popoli di cui desidera l'aiuto, nella dignità e nella stima reciproca».

Dal canto suo Bahi Ladgham, Segretario Generale del Neo-Destour, prima di lasciare Tunisi, ha dichiarato: «la conferenza di Tangeri costituisce una nuova tappa dei tentativi e degli sforzi dei governi liberi e dei movimenti nazionalisti, in vista di una completa unità nord Africana.

Questa conferenza riveste poi un'importanza tutta particolare ha proseguito Lagham dato l'interesse internazionale del giorno sulla drammatica situazione nella quale si trova l'Africa del nord.

Io sono persuaso che questa conferenza sfocerà in una soluzione di pace e di cooperazione internazionale».

L'ordine del giorno definitivo della conferenza, intanto è stato comunicato ufficialmente a Tangeri da Ben Barka, membro della delegazione marocchina e consisterebbe dei seguenti punti:

1°) — guerra per l'indipendenza dell'Algeria;

2°) — liquidazione dei residui della dominazione coloniale nei paesi del Maghreb;

3°) — unione del Maghreb arabo, la sua necessità, sue forme possibili, sua fase transitoria;

4°) — organismo permanente esecutivo delle decisioni della conferenza.

Proseguendo le consultazioni in vista di risolvere la crisi governativa marocchina il Re Mohamed V ha ricevuto i rappresentanti dell'Istiqlal e dell'Unione Marocchina del Lavoro, che in termini consimili hanno domandata la formazione di un governo omogeneo in grado di garantire la sicurezza pubblica, ma ugualmente capace di eliminare gli «avventurieri» e coloro che «vorrebbero utilizzare la libertà per minacciare la sicurezza dello stato».

Sempre da Rabat, inoltre, si apprende che l'amnistia accordata dal Re Mohamed V per i crimini e delitti politici commessi in Marocco durante il periodo del Protettorato avrà vigore solo nei riguardi di quei crimini commessi per la causa del Sovrano, e per la «liberazione del territorio».

La precisazione è data dall'ultimo Bollettino Ufficiale del Regno che presenta un testo di modificare al decreto del 19 dicembre 1955.

Somalia e Kenya in un articolo del "Times"

Londra, 27.

Il «Times» ha pubblicato un commento sulle dimissioni di Mr. Vasey Ministro (Liberale) delle Finanze del Kenya.

Il giornale, con evidente disappunto ha fatto rilevare come l'insuccesso elettorale di Mr. Vasey sia dovuto in massima parte alla mancanza di appoggio di quei membri dell'opposizione che non hanno preso parte al voto.

Il «Times» inoltre si perita di ricordare sempre nel suo commento, i progressi che sono previsti in Africa per i prossimi anni tra di cui il raggiungimento dell'indipendenza della Somalia, ed aggiunge che se l'orientamento preconizzato dai liberali per un rafforzamento della collaborazione razziale avesse avuto un maggior successo non vi sarebbe ora alcuna ragione di temere che il Kenya resti ancora indietro nei riguardi degli altri territori africani.

IL MAROCCO nella Banca Mondiale

Wasington, 27.

Con l'adesione del Marocco i paesi facenti parte della Banca Mondiale e del Fondo Monetario Internazionale sono saliti da ieri a 67.

Cronaca di Mogadiscio e dell'interno

CHIUSA LA STAGIONE DELLA PESCA

Per sei mesi circa un migliaio di somali hanno trovato lavoro nell'industria di Candala

Sono stati pescati e iscatolati circa 12.000 Q.li di tonno — La produzione della farina di pesce — Centinaia di huri impiegate nella pesca — L'Ammodernamento degli impianti

Lo stabilimento di pesca e lavorazione del tonno di Candala ha cessato la sua attività stagionale.

Il piroscafo Tripolitania che ha sostato nella rada il giorno 13 c.m. ha segnato la fine di questa stagione, praticamente chiusa alla partenza dei pescatori arabi che questo anno hanno voluto trascorrere il mese di Ramadan presso le loro famiglie.

Dopo la partenza dei pescatori arabi, per diverse cause, non si ebbe più una giornata di abbondante pesca per cui le huri dei pescatori somali abbandonarono la spiaggia per dirigersi verso i luoghi di provenienza. Il lavoro nello stabilimento venne così gradualmente a mancare nel breve volgere di poche settimane

I dirigenti della Società Candala hanno gentilmente fornito notizie e dati che servono nel modo più efficace a dimostrare l'attività svolta dallo stabilimento dalla quale risalta il benessere che ne deriva alla popolazione dalla pesca del tonno.

Secondo le informazioni fornite, la stagione è stata caratterizzata da periodi di punte massime intervallati da periodi di stasi. Questo fatto, che non è eccezionale nella pesca, non permette una lavorazione accurata e regolare del prodotto, ed influisce negativamente sul rendimento degli operai sottoposti a periodi di intenso lavoro e di completo riposo.

Benchè la chiusura dello stabilimento sia avvenuta con un mese di anticipo nei confronti delle annate decorse, sempre secondo le informazioni avute, la produzione 57-58 ha leggermente superato quella della stagione precedente. Il pescato si aggira sui Q.li 12.200 equivalenti a circa 120.000 tonni, il cui prezzo globale pagato ai pescatori raggiunge il mezzo milione di So..

Il prezzo sopraddetto comporta una entrata di So. 21.000 per il Municipio di Candala come dazio sul pesce. Oltre il prodotto scatolato, dai rifiuti e cascami, sono state ricavate ton. 123 di farina di pesce, ottimo alimento per l'allevamento razionale del bestiame e buon fertilizzante.

Presso la Società Candala hano lavorato, oltre ad un esiguo numero di marinai italiani, addetti alla pesca notturna delle sardine, ottanta pescatori arabi provenienti da Mukalla con ventitre barche e 560 pescatori somali con duecento huri.

Pur ammettendo per la verità, che i pescatori arabi con la loro perizia e costanza nella pesca riescono a realizzare un guadagno stagionale superiore ai pescatori locali, non sono pochi i somali che a fine stagione riscuotono presso la Società una somma di So. 1500-2000 a testa

E' abitudine del pescatore somalo, impossibilitato a custodire forti somme di denaro in casa, conservare i buoni per la riscossione a fine stagione.

E' da notare che queste somme, frutto di 5 mesi di lavoro, vanno a rinsanguare l'economia di numerose famiglie che abitano sulla costa da Alula a Bosaso.

La Società Candala è infatti la sola che esplica l'attività di pesca, di lavorazione e conservazione del pesce sulla costa Migiurtina ed alla apertura dello stabilimento le huri di Bereda, Alula, Bender Meragno, Chesalei, Habo, Burò e Bosaso si dirigono alla volta di Candala che da piccolo villaggio assume l'aspetto di un movimentato centro industriale.

In coincidenza con l'inizio della pesca rientrano dalla boscaglia gli abitanti e giungono dai paesi interni della regione parecchi operai che sono soliti trovare lavoro presso lo stabilimento. Quest'anno sono stati installati nuovi impianti, erette nuove costruzioni in muratura, eseguiti molti lavori di ammodernamento per l'esecuzione dei quali la Società ha avuto alle sue dipendenze un numero fluttuante di seicento persone tra camali, muratori compresi gli operai e alle operaie addette alla lavorazione del pesce.

Sempre durante la stagione decorsa, usufruendo dell'assistenza tecnica del personale italiano, è stata eseguita la motorizzazione del sambuco. Attiaturahman che con le sue 90 tonn. di stazza è uno fra i migliori sambuchi del golfo di Aden. Non si sono verificati sul lavoro questo anno che pochissimi infortuni di lieve entità, e ciò è confortante, se consideriamo che molti operai somali sono addetti al funzionamento di macchine e che il carico e lo scarico delle navi viene effettuato di giorno e di notte indipendentemente dalle condizioni del mare con l'antiquato sistema del trasbordo dai beden ai sambuchi alla nave.

Pur non essendo stato raggiunto il limite massimo di capacità di produzione dello stabilimento sono previsti per la prossima stagione lavori di ampliamento di reparti, l'installazione di nuovi impianti e l'entrata in funzione di un molo peschereccio per la pesca di alto mare.

E' doveroso qui ricordare che lo stabilimento di lavorazione e conservazione del tonno di Candala è il frutto dell'iniziativa privata dei fratelli Areddia attuali dirigenti dello stabilimento i quali, pur avendo subito forti perdite nei primi anni, hanno avuto la costanza di perseverare nella loro impresa sempre meglio organizzando il lavoro ed attrezzando lo stabilimento fino a giungere all'attuale complesso industriale che porta lavoro e benessere alla popolazione di una intera regione.

Basi Mohamed Sufi

Il varo del sambuco Attiatulrahman

Candala: veduta aerea

Il Primo Ministro in visita privata a Belet Uen

(dal nostro corrispondente)

Nei giorni scorsi il Primo Ministro del Governo della Somalia, on. Abdullahi Issa, ha compiuto una visita privata nella regione del Hiran.

Il Primo Ministro, che era accompagnato dal Capo del Dipartimento Servizi del Ministero per gli AA.GG. Signor Abdi Aden, è stato ospite del Prefetto Signor Ahem Raghe.

Durante la sua permanenza sia a Belet Uen che a Bulo Burti il Primo Ministro è stato fatto segno alle più cordiali accoglienze da parte della popolazione.

Francesco Baffadan

Il Prefetto del Basso Giuba in visita a Gelib

(dal nostro corrispondente)

Il Prefetto della Regione del Basso Giuba Sig. Dahir Hagi Oman, ha visitato Gelib.

Al suo arrivo ha ricevuto presso la sede del Distretto i Capi Distrettuali ed i Dirigenti dei partiti Politici.

Dopo aver trattato con loro alcune questioni di carattere generale, il Prefetto accompagnato dal Commissario Distrettaule Sig. Abdulrahim Mumin ed dal Comandante della Stazione di Polizia Sergente Bedel Herzi, ha effettuato un lungo giro nella circoscrizione del Distretto, visitando tra gli altri i villaggi di Madoca, Homboi, Camtande.

La popolazione è rimasta vivamente soddisfatta per la gradita visita del Prefetto.

*

La Polizia di Gelib ha proceduto all'arresto di Ali Iero Ali Abscido siccome responsabile del reato di lesione personale grave in danno di Abdi Hassano Ueledi il quale, a quel che sembra gli corteggiava la moglie.

Durante la colluttazione l'Abdi Hassano Ueledi ha riportato varie ferite per cui è stato giudicato guaribile in giorni 15 s.c.

E' stato anche tratto in arresto per resistenza e violenza nei riguardi dell'Ilalo Mohamed Sabto, addetto alla riscossione delle tasse a Sciambe Muhiddin Sahato Arbo.

A seguito delle violenze l'Ilalo ha riportato varie ferite giudicate guaribili in giorni 10 s.c.

Iassin Ali Aden

Lega dei Giovani Somali

COMUNICATO

In nome di Dio Clemente Misericordioso. L'Alto Consiglio del Partito «Lega dei Giovani Somali» in occasione della festa di fine Ramadan porge auguri ai membri del partito ed a tutti gli appartenenti alla nazionalità somala residenti in Somalia e fuori della Somalia pregando il Signore di far ripetere tale festa con prosperità, felicità e libertà a tutta la nazione Somala e a tutti i musulmani.

Il Segretario
Bascir Scek Hussen

Ringraziamento

Con gesto altamente munifico l'A.G.I.P. — Deposito Costiero di Mogadiscio — ha messo a disposizione del Distretto d Mogadiscio(nella ricorrenza della Festività dell'Ed El-Fitr, la somma di So. 500 per opere assistenziali.

Attraverso le colonne del Corriere della Somalia il Distretto di Mogadiscio desidera porpere i più vivi ringraziamenti per il munifico gesto.

Il Commissario Distrettuale
(Ahmed Addawe Hussen)

I Direttori Didattici ricevuti dal Ministro per gli Affari Sociali

Sabato scorso, alle ore 21, il Ministro per gli Affari Sociali, alla presenza del Capo Dipartimento Pubblica Istruzione e dell'Ispettore per l'Istruzione Primaria, ha convocato nel suo Ufficio i Direttori Didattici e gli Esperti di Direzione, allo scopo di esaminare brevemente l'attività scolastica svolta nel 1957-58 ed i problemi più urgenti da risolvere nel corso del prossimo anno scolastico.

L'on. Scek Ali Giumale ha elogiato senza riserve i Direttori e gli Esperti per l'intensa opera spesa a vantaggio della Scuola Primaria, la quale sta assestandosi su nuove basi per effetto della somalizzazione che tende sempre più a completarsi, e li ha esortati a perseverare nello sforzo che dovrà dare lo sperato ridimensionamento delle istituzioni scolastiche.

Egli ha anche richiesto la loro collaborazione intesa a rendere totalitaria la frequenza, da parte dei maestri, del Corso d'Aggiornamento e del Seminario che si propongono di ovviare alle deficienze culturali e tecniche degli insegnanti elementari.

Ha poi tenuto a sottolineare l'esigenza che le varie questioni attinenti alla vita della Scuola (edilizia scolastica, rapporti col Centro cogli insegnanti colle famiglie, rispetto della via gerarchica, frequenza, disciplina, ecc.) debbano ricevere adeguata illustrazione nel corso della prossima riunione dei Direttori, alla quale, attraverso numerose sedute, daranno valido contributo di esperienza i titolari e gli esperti di Direzione che relazioneranno sulla funzionalità, sui bisogni, sugli obiettivi delle singole giurisdizioni scolastiche.

La solidarietà e la fiducia espresse dal Ministro nei riguardi dei suoi collaboratori periferici hanno incontrato il consenso dei Direttori e degli Esperti i quali, al di fuori di sterili critiche, continueranno a svolgere con entusiasmo e con fede la loro delicata funzione per il progresso dell'istruzione in mezzo al popolo.

SIMBA

Chiusura delle scuole a Obbia

(dal nostro corrispondente)

Nei giorni scorsi alla presenza del locale Commissario Distrettuale il Sindaco di Obbia, l'Aiuto Medico e il Comandante la Stazione di Obbia, di Capi Civili e Religiosi, dipendenti del Distretto, nonchè di un foltissimo pubblico della cittadina di Obbia, si è svolta la festa della chiusura dell'anno scolastico 1957-58.

Dopo la presentazione delle scolaresche da parte del Vice Direttore Dr. Izzo Pasquale, sono stati recitati alcuni versetti del Corano, poi gli alunni hanno cantato inni patriottici. E' seguito un riuscitissimo saggio ginnico e si sono svolti poi molti applauditi giochi: come il tiro alla fune, il salto in alto, la corsa nel sacco.

Alcuni allievi, tra i migliori della scuola, sono stati premiati e gli applausi sono andati in particolar modo ai più piccini degli alunni, per la loro spontaneità e disinvoltura.

Il Commissario Distrettuale di Obbia Sig. Abdullahi Hagi Mohamud ha pronunciato un discorso in cui ha messo in evidenza tutta l'opera svolta dagli Insegnanti; della schietta collaborazione tra Autorità, Scuola, Famiglie, incitando, quindi a fare sempre meglio nell'interesse di Obbia e della Patria. Hanno chiuso la cerimonia, molti discorsi di Capi locali e menzioniamo, tra gli altri quello del Cav. Duale Cahie, e quello del rappresentante del Comitato Scolastico Signor Mohamed Abdi Kaire.

*

Ad Harardere

Analoga manifestazione si è svolta nella ridente e verdeggiante frazione di Harardere. Qui il rappresentante del Commissario Distrettuale Signor Mohamed Hagi Omar Sindaco di Harardere, presenziava la cerimonia. La popolazione è accorsa tutta nel piazzale antistante la Scuola, preparato fin dal giorno prima per la festa di chiusura dell'anno scolastico.

Abbiamo notato l'ottima esecuzione degli esercizi e nel volto di tutti i presenti abbiamo letto la viva soddisfazione per la buona riuscita della cerimonia. Molti i discorsi e applauditissime le scelte poesie degli allievi!

Alla chiusura del saggio, sono stati distribuiti ricchi premi, inviati da Obbia appositamente dal Commissario Distrettuale, ai più meritevoli.

M. Addow Warsame

Municipio di Mogadiscio
SEGRETERIA E SS. GG.

Interruzione erogazione energia elettrica

Si informa che da questa sera per grave avaria agli impianti della centrale elettrica della S.E.I.S. per alcuni giorni l'erogazione di energia elettrica per illuminazione e per forza motrice sarà interrotta dalle ore 18 alle ore 22. nelle seguenti zone:

— Corso Italia e traverse a sud e a nord
— Via Trevis e traverse est ovest
— Via Gasperini e traverse
— Via Santini
— Villaggio Arabo
— Hamar Geb Geb
— Quartiere Anzilotti

Mogadiscio, 24 Aprile 1958

p IL SINDACO
L'Assessore Anziano Delegato
M. Ossoble Adde

RADIO MOGADISCIO

12.30 - Hello
12.40 - Gurou
12.50 - Hello
13.00 - Giornale Radio (somalo)
13.15 - Ritmi ballabili e canzoni
13.30 - Giornale Radio (italiano)
13.40 - Ritmi ballabili e canzoni
14.15 - fine della trasmissione.

* * *

16.00 - Recitazione del corano
16.05 - Hello
16.15 - Nozioni di istituzioni islamiche.
16.25 - Gabai
16.35 - Le Mille e una notte.
16.50 - Hello
17.00 - Giornale Radio (som.)
17.15 - Hello (duetto)
17.25 - Gurou
17.35 - Gabai
17.45 - Giornale Radio (dialetto Alto Giuba)
18.00 - fine della trasmissione

* * *

19.30 - Recitazione del corano
19.35 - Hello
19.50 - Canzone moderna (som.)
20.00 - Hello (duetto)
20.15 - Giornale Radio (italiano)
20.20 - Musica sinfonica
21.00 - Giornale Radio (somalo)
21.15 - Fantasia
22.00 - fine della trasmissione.

CINEMA...

CINEMA BENADIR — «La Banda degli Onesti» con: Totò, Peppino De Filippo

CINEMA CENTRALE — «Anche gli Eroi sono Assassini Technicolor con: Ralph Meeker, Jarbe Rule - cinegiornale -

CINEMA EL GAB — «Quantez» Cinemascope In technicolor prima visione Universal Internazional con: Fred Macmurray, Dorothy Malone, James Barton segue nuovissimo Documentario

CINEMA HAMAR — «Lilli e il Vagabondo» cinemascope di Walt Disney e documentario «Le Bellezze della Svizzera Cinemascope» nuovo cinegiornale Orario 18.10-20-21,50

CINEMA MISSIONE — «Quantez» Cinemascope In technicolor prima visione Universal Internazional con: Fred Macmurray, Dorthy Malone, James Barton segue nuovissimo Documentario Orario: 18.30-20,15-22

SUPERCINEMA — «Navi Senza Ritorno» Technicolor con: John Derek, Barbara Rush - cinegiornale -

Le piogge

Nel pomeriggio di giovedì ha piovuto abbondantemente ad Uanle Uen. Il pluviometro ha registrato oltre 26 millimetri di acqua caduta.

LE STRADE

Nella notte sul 25 corrente a Lugh Ferrandi si è avuta una abbondante precipitazione. Il pluviometro ha registrato 50 millimetri di pioggia.

* * *

Per effetto delle piogge la strada Bardera-Confine Dinsor è chiusa al traffico

I fiumi

A Belet Uen l'Uebi Scebeli segnava sabato metri uno e quindici centrimetri.

Movimento aereo - portuale

Il giorno 25 con l'Alitalia sono giunti da Nairobi sei passeggeri. Con lo stesso aereo sono partiti alla volta di Khartoum-Roma 36 passeggeri

***

Con il Piroscafo «Sistiana» sono giunti da Suez-Aden sette passeggeri.

* * *

E' giunto da Aden il Piroscafo «Eshbank» dal quale non sono sbarcati passeggeri.

Alessandrini, esprime le più vive condoglianze alla signora Wanda Mey Cristiani per la perdita della sua cara

MAMMA

Gli amici Battistini, Fabbri e Poletti esprimono il loro vivo cordoglio a Carlo Raggio per la morte dell'adorato

PADRE

ANNUNCI ECONOMICI

AFFITTASI Magazzino Centrale. Rivolgersi all'Aurora.

A UN MESE DALLE ELEZIONI

Migliaia di comizi in tutta l'Italia

Roma, 27.

La temperatura politica degli italiani sale di giorno in giorno con l'approssimarsi della fatidica data del 25 maggio, giorno in cui si recheranno alle urne per le elezioni dei nuovi deputati e senatori.

La campagna elettorale è in pieno sviluppo e i leaders dei vari partiti anche oggi sono scesi in piazza per l'incruenta battaglia oratoria caratteristica di questi periodi pre elettorali.

In tutte le piazze d'Italia si sono svolte oggi migliaia di comizi tenuti da rappresentanti dei numerosi partiti che si contendono i seggi di Montecitorio e di Palazzo Madama.

Fanfani ha parlato in una piazza di Sovone davanti a migliaia di persone. L'oratore, dopo avere ancora una volta esortato il corpo elettorale a dare suffragi alla DC al fine di preservare il paese da rischi e da avventure, ha ammonito che «ridurre l'argine che la DC ha eletto a difesa delle nostre libertà sarebbe fare il gioco politico di Togliatti e di Nenni.

Parlando in un teatro torinese Pella ha detto tra l'altro: «non vi è pericolo di guerra all'orizzonte, nonostante il fragore delle polemiche alimentate dall'estrema sccialcomunista: e l'Italia si adopererà — come sta apoderandosi — per diminuire la tensione internazionale esistente e per consolidare la pace. Ma la pace — ha aggiunto l'on. Pella — la vera pace non può essere disgiunta dalla certezza della libertà per noi e per le generazioni future. Non sarà difficile dimostrare quanto siano frutto di scarsa conoscenza o di faziosa malafede le accuse rivolte al governo di asservire il nostro paese a posizioni pericolose, con una politica subordinata. La verità appare e apparirà assai diversa o nel quadro delle nostre alleanze, abbiamo difesa non soltanto la causa della pace, ma anche quella della dignità del popolo italiano».

Il ministro dell'Interno Tambroni ha tenuto un comizio a Palermo nel corso del quale ha affermato che «il cemento della nostra democrazia dovrà essere la socialità. L'on. Tambroni ha aggiunto che il programma della DC vuole appunto che questo senso sociale si affermi sempre più profondamente e se sarà confortata dalle adesioni degli italiani di buona volontà, la democrazia cristiana sapra fedelmente mantenere il suo impegno.

Il leader del PSDI Saragat, aprendo a Napoli la campagna elettorale per il suo partito ha detto tra l'altro che già al congresso di Milano della socialdemocrazia «abbiamo affermato che il PSDI non intendeva fare piani a lunga scadenza e questo per non fare il gioco delle forze totalitarie. Il PSDI vuole favorire l'unità socialista». Il nostro atteggiamento — ha aggiunto l'on. Saragat — dovrà essere però modificato se all'interno della DC prevarranno le forze conservatrici e se nel partito socialista italiano otterranno successo le forze filocomuniste. Se invece il corpo elettorale — ha concluso il leader socialdemocratico — dirà una parola chiara sul problema dell'unità socialista, noi non andremo al governo perchè saremo impegnati in una operazione ben più importante cioè quella di creare in Italia un forte partito socialista.

Il leader del PSI Nenni ha tenuto un comizio a Latina.

Parlando della situazione internazionale l'oratore ha detto che il tira e molla procedurale tra Washington e Mosca è il riflesso della difficoltà di sostanza delle quali si verrà a capo. L'on. Nenni ha auspicato concludendo, un Parlamento che ponga l'Italia all'avanguardia della politica per la distensione e il disarmo, per la rinuncia alle alleati.

Parlando a Como il vice segretario del PCI Longo ha accusato la DC di voler mietere voti a destra. Facciamo loro pagare lo scotto a sinistra — ha aggiunto l'on. Longo — facendo perdere voti di operai, di contadini, di lavoratori e di democratici.

LE CONSULTAZIONI DI PLEVEN

Parigi, 27.

Il Presidente designato Pleven ha anunciato di aver rinunciato a chiedere all'Assemblea Nazionale un giudizio impegnativo, e tale da condizionare la costituzione del nuovo ministero, su un documento di intesa per l'Algeria da concordarsi tra i maggiori partiti.

Pleven ha receduto dal suo intendimento quando il Presidente dell'Assemblea Nazionale, Le Troquer, gli ha opposto il fatto che essendo soltanto un Presidente designato il quale, non avendo ancora avuto l'investitura del Parlamento, non può sollecitare un voto del Parlamento stesso.

Dopo aver ricevuto uguale accoglienza dal Presidente del Consiglio della Repubblica, Pleven si è visto costretto a rinunciare al suo progetto almeno in quei termini.

Egli infatti insiste ancora nell'esigenza di impegnare i partiti ad un accordo su una politica per l'Algeria tale da costituire la piattaforma per il nuovo governo, e sta studiando un'altra formula.

Pleven ha anche reso noto che, in ogni caso, egli darà una risposta definitiva al Presidente della Repubblica Coty lunedì.

Il Governo Ribelle di Sumatra a Singapore?

Singapore, 27.

Il giornale britannico «Straits Times» ha annunciato che M. Prawirenagara, capo del governo ribelle indonesiano, si sarebbe trasferito in tutta segretezza a Singapore accompagnato dai suoi principali collaboratori.

Sue intenzioni, sempre secondo il giornale, sarebbero quelle di spostarsi a Menado (nord delle Celebes) per stabilirvi il suo governo, dato che Bukittingi, capitale provvisoria dei ribelli del centro di Sumatra, sarebbe stata occupata dalle truppe governative indonesiane.

Secondo un comunicato ufficiale dell'esercito regolare indonesiano, le truppe governative avrebbero inoltre occupato Solok, piazzaforte ribelle ed importante nodo stradale a sud-est di Padang

La resistenza, a quanto annuncia la fonte governativa, sarebbe stata «insignificante».

Sempre secondo fonte governativa, è stata data notizia che Sgafruddin Prawirenegara, per poco non è caduto nelle mani delle forze regolari, durante un'operazione militare di qualche giorno fa.

Il leader ribelle ignorando che la città di Alhanpandi fosse già in mano dei governativi, infatti vi aveva fatto il suo ingresso con somma tranquillità in una vettura scoperta.

Solo nelle prime avvisaglie della poco ospitale accoglienza a base di fucilate Prawirenegara, resosi conto della situazione, provvedeva ad invertire la marcia dileguandosi.

Chiusa la Fiera di Milano

Milano, 27.

La XXXVI Fiera Internazionale di Milano si è conclusa questa sera, dopo sedici giorni di alacre attività, con la tradizionale cerimonia dell'ammaina bandiera nel Piazzale Italia.

Fornendo alcune cifre che hanno caratterizzato la rassegna milanese, il Presidente della Fiera, Ambasciatore Gallarati Scotti ha sottolineato che alla rassegna milanese hanno partecipato 13350 espositori, di cui 3.368 stranieri appartenenti a 51 paesi e territori.

La Fiera è stata visitata da 4.250.000 visitatori.

Quanto al volume degli affari trattati e conclusi in fiera l'Ambasciatore Gallarati Scotti ha assicurato che esiste un indice sicuro per la fondata soddisfazione della generalità degli espositori e di tutti coloro — specie stranieri — accorsi in qualità di potenziali acquirenti: la Segreteria Generale è, infatti, da giorni sommersa dalle pressanti domande di espositori che chiedono la conferma per le stesse aree occupate in questa XXXVI Fiera.

LO SPORT

CAMPIONATO ITALIANO DI CALCIO

SERIE A

Atalanta-Juventus	0-0
Bologna-Napoli	1-1
Fiorentina-Spal	3-0
Inter-Lanerossi	1-0
Padova-Udinese	0-0
Roma-Milan	3-3
Sampdoria-Alessandria	1-1
Torino-Lazio	1-1
Verona-Genova	1-3

LA CLASSIFICA

Juventus punti 46; Napoli 38; Fiorentina, Padova 37; Roma 31; Inter, Torino 30; Lanerossi, Bologna, Alessandria 29; Milan 28; Lazio, 27; Spal 26; Udinese, Genoa, Atalanta 25; Sampdoria, Verona 24.

SERIE B

Cagliari-Como	1-0
Messina-Bari	0-3
Novara-Marzotto	3-0
Palermo-Brescia	2-0
Sanbenedettese-Prato	0-0
Taranto-Modena	3-2
Triestina-Venezia	3-1
Simmenthal-Lecco	0-0
Parma-Catania	0-0

LA CLASSIFICA

Triestina 43; Bari 38; Venezia 36; Simmenthal, Monza 35; Marzotto 34; Modena 32; Como, Prato 31; Palermo 30; Brescia, Novara Taranto, Sanbenedettese 27; Catania 26; Cagliari 25; Lecco 24; Messina 22; Parma 21.

SERIE C

Bellese-Reggina	6-0
Mestrina-Legnano	1-0
Pro Vercelli-Vigevano	0-2
Sanremese-Siena	0-0
Fedit-Catanzaro	1-1
Livorno-Cremonese	1-2
Pro Patria-Ravenna	2-5
Salernitana-Carbosarda	2-2
Siracusa-Reggiana	2-1

LA CLASSIFICA

Reggiana punti 37; Pro Vercelli 36; Ravenna, Vigevano 35; Carbosarda 34; Biellese 32; Legnano, Siena 31; Fedit, Catanzaro, Siracusa 30; Cremonese, Reggina 28; Pro Patria 27; Mestrina, Salernitana 25; Livorno 32. Sanremese 22.

TOTOCALCIO

Atalanta Juventus	X
Bologna-Napoli	X
Fiorentina-Spal	1
Inter-Lanerossi	1
Padova-Udinese	X
Roma-Milan	X
Sampdor.-Alessandr.	X
Torino-Lazio	X
Verona-Genoa	2
Messina-Bari	2
Novara-Marzotto	1
Salernit.-Carbosar.	X

I commenti

Liquidata ormai la questione scudetto, virtuale appannaggio della Juventus, l'interesse del campionato si è completamente trasferito sulla lotta per la retrocessione che si sta facendo ogni settimana più drammatica.

Il Genova, che per mesi ha retto il fanalino di coda a volte con distacchi che sembravano incolmabili, ha saputo trovare oggi l'estro e la forza di imporsi sul terreno del Verona, un terreno che era considerato tabù ed è diventato, invece in questi ultimi tempi, il più ospitale della serie A.

L'importanza dell'incontro di Verona non risiede comunque solamente nel fatto che il suo risultato ha squadrato come un trionfale raggio di sole, le plumbee nubi da tempo incombenti sul destino del Genova, ma anche nelle conseguenza che ha provocato per il Verona, disceso all'ultimo posto a tener compagnia alla Sampdoria che, uscita imbattuta domenica scorsa dal campo della Lazio, non ha saputo superare oggi, entro le mura amiche, la non irresistibile Alessandria. Nulla di irreparabile però per la Sampdoria e per il Verona.

La lotta è tutt'altro che decisa e i colpi di scena potrebbero non mancare e la posizione del Genova, al quale tengono compagnia Atalanta e Udinese, non è certo più invidiabile tutte e tre hanno fornito oggi prove veramente convincenti.

L'Atalanta ha strappato un punto nientemeno che alla Juventus al cui «attacco atomico» non ha permesso di realizzare — impresa più unica che rara — neppure una rete. L'Udinese il suo punticino se lo è andato a strappare in quel di Padova, e anche se la squadra di Hamrin ha perduto un pò, in questo finale di campionato, del suo smalto, ciò rappresenta sempre un'impresa degna della massima considerazione.

Allo stato attuale delle cose, non limiteremo a queste sole cinque squadre la rosa delle candidate al meccanismo di retrocessione. C'è, infatti, la Spal che pur superando di un punto Udinese, Genova e Atalanta, e di due Sampdoria e Verona, ha confermato nel suo odierno incontro con la Fiorentina di essere tutt'altro che meglio dotata di queste altre. Nè può invocare la circostanza attenuante della buona ripresa del la Fiorentina, apparsa nettamente migliorata soprattutto nell'aumentato rendimento dei tre sud americani dell'attacco Julinho, Montuori e Lojacono.

Se riuscirà a mantenere il ritrovato ritmo la Fiorentina ha ancora buone probabilità di finire al secondo posto. Infatti il Napoli non ha ripetuto a Bologna la superba prova fornita domenica scorsa contro la Juventus, come certi tenori dall'ugola preziosa, il Napoli ha sfoderato sette giorni fa il suo poderoso do di petto, ha fatto tintinnare i cristalli del lampadario e ha mandato in visibilio il pubblico, ma si è ben guardato dal concedere il bis. E come i suddetti tenori si è risparmiato soltanto quel po di fiato sufficiente a consentirgli di giungere decorosamente alla fine dell'opera.

QUOTE DI TOTOCALCIO

Hanno totalizzato punti 13 numero cinque giocatori ai quali spetteranno lire 41.897.000 circa.

Hanno realizzato punti dodici 30 giocatori ai quali spetteranno lire 674.500 circa

---

Uranio ed antropologia nell'Africa del Sud

Johannesburg, 27.

Per commemorare il contributo alla medicina ed alla scienza dell'emminente antropologo sudafricano, Prof. Raymond Dart, è attualmente in progetto la creazione di un centro mondiale di studi sull'uomo africano, considerato al giorno d'oggi secondo correnti, qua le progenitore del genere umano.

Il progetto comprende inoltre la fondazione di un istituto per lo sviluppo degli studi archeologici ed antropologici attraverso il continente africano, che sarà di contempo un centro di scambio di informazioni sulla storia dei popoli dell'Africa attraverso le varie età.

E' prevista inoltre la creazione di un grande museo per conservare gli elementi vitali dell'«Africanismo» in via di sparizione.

Sempre da Johannesburg, seppure con riferimenti del tutto diversi dall.antropologia comparata, si apprende che eminenti esperti sull'energia atomica, britannici ed americani, hanno deciso di iniziare la settimana prossima a Pretoria degli incontri sul problema della produzione dell'uranio nel Sud Africa.

Detta delegazione di esperti fa parte della Agenzia combinata per lo sviluppo dell'energia atomica ed è composta da sei membri: due britannici — Mr. W. Stath e Mr. C. Ark e quattro americani, Gessve Johnson T. Upchurch, M.E. Springarn e C.F. Shank.

REDATTO A CURA DELL'UFFICIO STAMPA

Stamp. del Governo - Mogadiscio

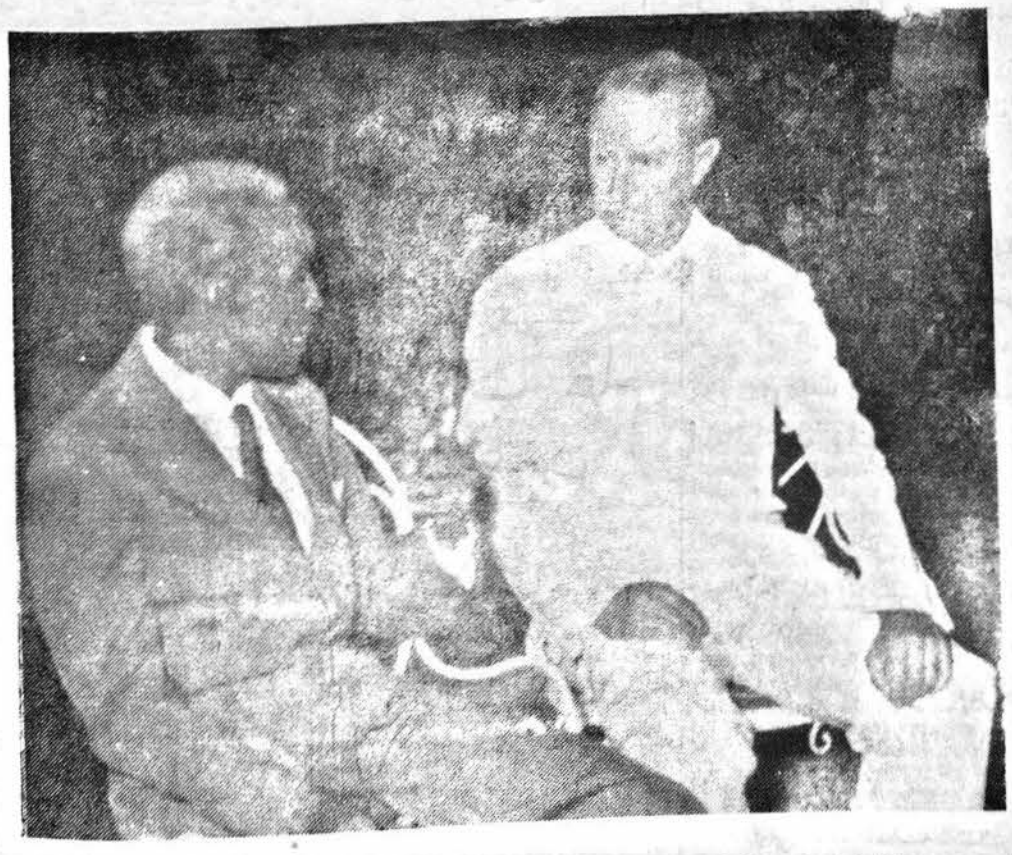

Il ricevimento di venerdì a Villa Italia: il Presidente dell'Assemblea Legislativa si intrattiene con il Vice Segretario Generale (foto Hussen)

Mitchell Cotts & Co. (E.A.) Ltd

ANNUNZIA

che a partire dal 1° maggio 1958 i servizi dell'ADEN AIRWAYS LTD. saranno modificati come segue:

VOLO N. 477 — ogni MARTEDI' ADEN - HARGEISA - MOGADISCIO - MOMBASA.

VOLO N. 476 — ogni MERCOLEDI' MOMBASA - MOGADISCIO - HARGEISA - ADEN.

VOLO N. 469 — ogni VENERDI' ADEN - HARGEISA - MOGADISCIO - NAIROBI

VOLO N. 468 — ogni SABATO NAIROBI - MOGADISCIO - HARGEISA - ADEN.

بريد الصومال

صحيفة يومية اخبارية وطنية

٢٨ ابريل ١٩٥٨ الموافق ٨ شوال ١٣٧٧هـ

حفلة استقبال السكرتير العام بمناسبة عيد الفطر

أقام نائب الحاكم العام فى هذه اللحظة المباركه بمناسبة عيد الفطر السعيد ، فهذا يوم عظيم وسعيد .

أزف اليكم حضرات الكرام أسمى آيات التهانى والتمنيات راجيا من الله أن يعيدها علينا وعلى جميع المسلمين باليمن والسرور والسعادة والرخاء .

حضرات الكرام : أذكركم بتقوى الله على كل حال فانها سبيل النجاح وطريق الفلاح وأن تتمسك بهذا الدين الحنيف والعمل بما يدعو اليه من الخير النافع .

واحثكم بالتعاون الصادق والاخوة الحقة والاتحاد وترك التفرق والانقسام فالدين يأمر بالاتحاد وينهى عن التفرق والفساد . وانكم كما تعلمون أننا الآن دولة فتية حديثة ومن واجبنا أن نحفظ استقلالنا ونصونه بالتعاون والوحدة وبمناسبة هذا العيد المبارك أحثكم جميعا أن تعاونوا الفقراء البائسين المحتاجين ونمدوا اليهم يد المساعدة «ارحموا من فى الارض يرحكم من فى السماء» .

وادعوكم أن نعمل بالاخلاص مع الحكومة الوطنية والتعاون الصادق معها حتى نصل الى الاستقلال الكامل بالأمن والسعادة والرخاء والسلام .

وفى الختام اوجه تهنئتى الحارة الى الحاضرين قائلا لهم : كل عام وانتم بخير ، والسلام عليكم .

فرد الوزير فرانكا بالشكر على كلمات رئيس القضاة ردا وجيزا وبعد انتهاء الحفلة غادر الضيوف فيلا ايطاليا .

اجتمع الضيوف وأمضوا فترة طويلة فى محادثات ودية فى الحديقة الوسيعة المورة بمختلف الالوان وانعش عدد كبير من المدعوين الحفلة بملابس متناسقة منها الازيه البيضاء للضباط والبذلات الملونة للشخصيات البارزة .

ونذكر من بين المدعوين رئيس الجمعية التشريعية ورئيس الوزراء واعضاء الحكومة ونائبى رئيس الجمعية التشريعية ووكيلى رئاسة مجلس الوزراء وممثل الفلبين وممثل الجمهورية العربية المتحدة لدى المجلس الاستشارى التابع للامم المتحدة وعددا كبيرا من رجال البرلمان ورئيس محكمة العدل ونائب السكرتير العام ورئيس الكنيسة الكاثوليكية بالصومال والهيئات القنصلية والسكرتير الاول للمجلس الاستشارى التابع للامم المتحدة وقائد قوات البوليس وقائد سلاح الجو الصومالى وقائد حرس المالية وقائد ميناء مقديشو وحاكم منطقة بنادر وأعضاء مجلس الناحية واعضاء مجلس بلدية مقديشو وعددا كبيرا من موظفى الادارة الوصية والحكومة الصومالية وممثلى الاحزاب السياسية ورجال الدين وممثلى جميع الجاليات ومختلف طبقات المواطنين .

استقبل رئيس الديوان الضيوف بحفاوة بالغة ثم حيى الضيوف الحاكم الادارى بالنيابة وبعد ذلك تفرقوا للتنزه فى حرق الفيلا وهم جماعات .

وبالتالى ألقى رئيس القضاة الشيخ ابوبكر شيخ عبدالله خطبة قصيرة والحاضرون سكوت يستمعون اليها واليكم نصها : —

حضرات الكرام ،

حضرات أصحاب السعادة ،

حضرة نائب الحاكم الادارى بيدو فرانكا ،

السلام عليكم ورحمة الله وبعد فاننا أيها السادة نحتفل فى هذه اللحظة المباركة بمناسبة عيد الفطر السعيد ، فهذا يوم عظيم وسعيد .

فلبى جميع العمال تقريبا الطلب وامتنعوا عن العمل فى ميناء عدن وفى محطة تكرير البترول .

وبسبب ذلك تعطل عدد كبير من السفن الراسية فى المرفىء كما أن عددا أخر عدل طريقه قبل فوات الاوان .

اضراب عام فى عدن

عدن — ٢٥ ابريل .

أمر اتحاد نقابات عمال محمية عدن الذى يجمع ٢٢ نقابة ، أمر القيام باضرابا عاما لمدة ٢٤ ساعة احتجاجا ضد هجرة الاجانب الى البلاد وضد ازدياد البطالة وغلو المعيشة .

حزب وحدة الشباب الصومالي

المجلس الاعلى للحزب

يهنىء المجلس الاعلى اعضاء الحزب وجميع افراد الامة الصومالية فى الوطن الصومالى وفى خارج الوطن الصومالى بعيد الفطر المبارك ، اعاده الله على الامة الصومالية وعلى جميع المسلمين بالخير والسعادة والحرية .

السكرتير العام

بشير شيخ حسين

الاحتفال الرائع بزيارة الشيخ محى الدين بن الشيخ مكرم

أولا نتقدم بشكر الله عز وجل ثم اننا قد هيأنا للقيام فى هذه الذكرى التاريخية باحياء هذه المناسبة العظيمة لزيارة شيخ الفتوى والتدريس الشيخ محى الدين بن الشيخ مكرم وكان كبير قضاة صوماليا .

وسيبدأ قراءة القرآن على ضريحه صباح يوم الاثنين ٨ شوال ١٣٧٧هـ ويختم صباح يوم الاربعاء ١٠ شوال ١٣٧٧هـ .

ويرى فى هذا اليوم الباهر الذى يحتفل فيه بالذكرى السنوية على وفاة الشيخ الجليل المذكور بيوم ٢٣ رمضان ١٣٧٧هـ . تغمده الله برحمته وأسكنه فسيح جنته امين .

يرى ان شاء الله كالعادة رجال مختلفة مجتمعون فى هذا المكان المقدس رغبة فى اظهار شعور التبجيل والاحترام للمرحوم الصالح الذى هو من اكبر العلماء الاجلاء فى أرضنا الصومال .

وفى هذه المناسبة تتشرف بدعوة جميع اخواننا المسلمين لمشاركتهم فى حضور الاحتفال المذكور وذلك فى مساء يوم الاربعاء ١٠ شوال ١٣٧٧هـ الموافق ٣٠ من ابريل ١٩٥٨م من الساعة العاشرة الى الساعة الثانية عشرة حسب التوقيت العربى فى مشهده الكائن بشارع الشيخ محى الدين .

فالله يوفقنا واياكم التوفيق والسلام . فالزيارة محبوبة بل هى من جملة المحبة فى الله كما فى الحديث ألا لا ايمان لمن لا محبة له .

الامضاء

الشيخ ابوبكر بن الشيخ محى الدين عميد قضاة الشرف بصوماليا

اعلانات قابلة للمعارضة

تعلن ادارة الشئون المالية بأنه قد علق على قائمة البلدية اعلان قابل للمعارضة ، وسيبقى معلقا على نفس القائمة لمدة ٣٠ يوما .

ويتعلق هذا الاعلان بعريضة قدمها السيد امان محمد عبد لطلب قطعة من الارض الاميرية الكائنة فى شارع كسدال فرلين لاقامة البناء عليها .

يستطيع المهتمون أن ينظروا مساحة سطح البناء (بلانميتريا) الموجودة فى مكتب الفنى للبلدية وفى ادارة الشئون المالية المذكورة

*

تعلن ادارة الشئون المالية بأنه قد علق على قائمة البلدية اعلان قابل للمعارضة ، وسيبقى معلقا على نفس القائمة لمدة ٣٠ يوما .

ويتعلق هذا الاعلان بعريضة قدمها السيد عوض سالم باليت لطلب قطعة من الارض الاميرية الكائنة فى فلاجو ر . سنتين بمقديشو لاقامة البناء عليها .

يستطيع المهتمون أن ينظروا مساحة سطح البناء (بلانميتريا) الموجودة فى مكتب الفنى للبلدية وفى ادارة الشئون المالية المذكورة

*

تعلن ادارة الشئون المالية بأنه قد علق على قائمة البلدية اعلان قابل للمعارضة ، وسيبقى معلقا على نفس القائمة لمدة ٣٠ يوما .

ويتعلق هذا الاعلان بعريضة قدمها السيد عثمان حاج يوسف لطلب قطعة من الارض الاميرية الكائنة فى شارع ب. فرنكيتى بمقديشو لاقامة البناء عليها .

يستطيع المهتمون أن ينظروا مساحة سطح البناء (بلانميتريا) الموجودة فى مكتب الفنى للبلدية وفى ادارة الشئون المالية المذكورة

*

تعلن ادارة الشئون المالية بأنه قد علق على قائمة البلدية اعلان قابل للمعارضة ، وسيبقى معلقا على نفس القائمة لمدة ٣٠ يوما .

ويتعلق هذا الاعلان بعريضة قدمها شريف محمد عمر احمد لطلب قطعة من الارض الاميرية الكائنة فى فلاجو عرب بمقديشو لاقامة البناء عليها .

يستطيع المهتمون أن ينظروا مساحة سطح البناء (بلانميتريا) الموجودة فى مكتب الفنى للبلدية وفى ادارة الشئون المالية المذكورة

*

تعلن ادارة الشئون المالية بأنه قد علق على قائمة البلدية اعلان قابل للمعارضة ، وسيبقى معلقا على نفس القائمة لمدة ٣٠ يوما .

ويتعلق هذا الاعلان بعريضة قدمها محى الدين أبو أبا شيكى لطلب قطعة من الارض الاميرية الكائنة فى شارع شيخ عبد العزيز الكائنة فى فلاجو شيخ صوفى بمقديشو لاقامة البناء عليها .

يستطيع المهتمون أن ينظروا مساحة سطح البناء (بلانميتريا) الموجودة فى مكتب الفنى للبلدية وفى ادارة الشئون المالية المذكورة

*

تعلن ادارة الشئون المالية بأنه قد علق على قائمة البلدية اعلان قابل للمعارضة ، وسيبقى معلقا على نفس القائمة لمدة ٣٠ يوما .

ويتعلق هذا الاعلان بعريضة قدمها السيد عوض سالم باليت لطلب قطعة من الارض الاميرية الكائنة فى فلاجو ر . سنتين بمقديشو لاقامة البناء عليها .

يستطيع المهتمون أن ينظروا مساحة سطح البناء (بلانميتريا) الموجودة فى مكتب الفنى للبلدية وفى ادارة الشئون المالية المذكورة

*

تعلن ادارة الشئون المالية بأنه قد علق على قائمة البلدية اعلان قابل للمعارضة ، وسيبقى معلقا على نفس القائمة لمدة ٣٠ يوما .

ويتعلق هذا الاعلان بعريضة قدمها السيد شيخ مختار شيخ على لطلب قطعة من الارض الاميرية الكائنة فى فلاجو واردیقلى بمقديشو لاقامة البناء عليها .

يستطيع المهتمون أن ينظروا مساحة سطح البناء (بلانميتريا) الموجودة فى مكتب الفنى للبلدية وفى ادارة الشئون المالية المذكورة

*

تعلن ادارة الشئون المالية بأنه قد علق على قائمة البلدية اعلان قابل للمعارضة ، وسيبقى معلقا على نفس القائمة لمدة ٣٠ يوما .

ويتعلق هذا الاعلان بعريضة قدمها السيد عمر معلم محمد لطلب قطعة من الارض الاميرية بمقديشو لاقامة البناء عليها .

يستطيع المهتمون أن ينظروا مساحة سطح البناء (بلانميتريا) الموجودة فى مكتب الفنى للبلدية وفى ادارة الشئون المالية المذكورة

*

تعلن ادارة الشئون المالية بأنه قد علق على قائمة البلدية اعلان قابل للمعارضة ، وسيبقى معلقا على نفس القائمة لمدة ٣٠ يوما .

ويتعلق هذا الاعلان بعريضة قدمها السيد اسحاق عبدالله لطلب قطعة من الارض الاميرية الكائنة فى شارع كسدال فرلين بمقديشو لاقامة البناء عليها .

يستطيع المهتمون أن ينظروا مساحة سطح البناء (بلانميتريا) الموجودة فى مكتب الفنى للبلدية وفى ادارة الشئون المالية المذكورة

*

تعلن ادارة الشئون المالية بأنه قد علق على قائمة البلدية اعلان قابل للمعارضة ، وسيبقى معلقا على نفس القائمة لمدة ٣٠ يوما .

ويتعلق هذا الاعلان بعريضة قدمها السيد عثمان حاج يوسف لطلب قطعة من الارض الاميرية الكائنة فى شارع ب. فرنكيتى بمقديشو لاقامة البناء عليها .

يستطيع المهتمون أن ينظروا مساحة سطح البناء (بلانميتريا) الموجودة فى مكتب الفنى للبلدية وفى ادارة الشئون المالية المذكورة

*

تعلن ادارة الشئون المالية بأنه قد علق على قائمة البلدية اعلان قابل للمعارضة ، وسيبقى معلقا على نفس القائمة لمدة ٣٠ يوما .

ويتعلق هذا الاعلان بعريضة قدمها شريف محمد عمر احمد لطلب قطعة من الارض الاميرية الكائنة فى فلاجو عرب بمقديشو لاقامة البناء عليها .

يستطيع المهتمون أن ينظروا مساحة سطح البناء (بلانميتريا) الموجودة فى مكتب الفنى للبلدية وفى ادارة الشئون المالية المذكورة

*

تعلن ادارة الشئون المالية بأنه قد علق على قائمة البلدية اعلان قابل للمعارضة ، وسيبقى معلقا على نفس القائمة لمدة ٣٠ يوما .

ويتعلق هذا الاعلان بعريضة قدمها محى الدين أبو أبا شيكى لطلب قطعة من الارض الاميرية الكائنة فى شارع شيخ عبد العزيز

Anno VII — Numero 93

Il Corriere della Somalia

TELEFONI
REDAZIONE E CRONACA GOVERNO 21
DIREZIONE GOVERNO 82
AMMINISTRAZIONE GOVERNO 79

QUOTIDIANO NAZIONALE DI INFORMAZIONE

Distribuzione: LIBRERIA ITALIA — Via S. F. d'Assisi — Pubblicità: Libreria «Impero» - Corso Vittorio Emanuele n. 35 - Telefono n. 63 — Tariffe per cm. di altezza, lunghezza una colonna: Pubblicità So. 2,50 — Necrologi So. 2 — Cronaca So. 3 — Economici Cent. 25 a parola, minimo 10 parole — La Direzione del «Corriere della Somalia» si riserva il diritto di non accettare gli ordini. I manoscritti non si restituiscono.

ABBONAMENTI
Annuale So. 60 — Semestrale So. 32 — Trimestrale So. 17 — Annuale ridotto per uffici pubblici So. 30.

PREZZO CENT 50

NELLA SUA PERMANENZA IN ITALIA

Il Ministro per gli Affari Generali ricevuto dal Sottosegretario Folchi

Il Sindaco di Mogadiscio ospite del Comune di Roma nella giornata celebrativa della fondazione della Città Eterna — L'on. Mohamud Abdi Nur a colloquio anche con S. E. L'Amministratore e con l'Ambasciatore Borga

Il Ministro per gli Affari Generali, on. Mohamed Abdi Nur ed il Sindaco di Mogadiscio, Mohamed Scek Giamal, giunti a Roma con un certo ritardo in seguito al dirottamento che l'aereo su cui viaggiavano ha dovuto compiere per un'avaria al motore, sono stati ricevuti all'aeroporto di Roma Ciampino dal prof. Jannotta, Capo della Segreteria della Direzione Generale Somalia, il quale ha porto ai due illustri ospiti il ben arrivato nella capitale italiana da parte dell'Ambasciatore Borga.

Erano a ricevere il Ministro e il Sindaco anche l'assessore Comunale sig. Mohamed Ahmed Ottavio ed un folto gruppo di studenti e studentesse somale.

Nella giornata del 21 aprile il Ministro per gli Affari Generali è stato ricevuto dal Sottosegretario agli Esteri on. Alberto Folchi che lo ha intrattenuto in lungo colloquio. A quanto ci è dato sapere sono stati esaminati problemi inerenti alla Somalia ed in particolare i progressi conseguiti nei campi politico, economico, sociale, e nell'istruzione pubblica.

Nella mattinata il Ministro alla Direzione Generale Somalia si era incontrato con l'Amministratore Anzilotti, oltrechè con l'Ambasciatore Borga Direttore Generale per la Somalia, e con il Direttore del Centro Studi Somalia, presso la Direzione Generale, dott. Vitali.

Nei colloqui avuti il Ministro, mentre con l'Ambasciatore Borga trattava problemi di carattere generale, col dott. Vitali esaminava i problemi relativi agli studenti somali in Italia.

Il Sindaco di Mogadiscio, è stato invece ricevuto dal Primo Cittadino di Roma e dal Consiglio Municipale della Capitale italiana.

Celebrandosi la fausta ricorrenza della fondazione della Città Eterna, il Sindaco di Mogadiscio, Mohamed Scek Giamal, ha partecipato alla imponente cerimonia celebrativa a cui presenziavano altissime personalità italiane ed internazionali e riceveva in dono dal Comune di Roma una preziosa opera storica relativa alla Roma del «Cinquecento».

Sia il Ministro per gli Affari Generali che il Sindaco di Mogadiscio e l'Assessore Mohamed Ahemd Ottavo hanno partecipato ad un signorile ricevimento offerto dagli studenti somali in Italia, appositamente convenuti a Roma, per la celebrazione dell'Id El-Fitr.

Il Ministro per l'occasione ha pronunciato un breve discorso che ha concluso esortando tutti a dedicarsi con ogni amore ed ogni passione allo studio.

Il giorno precedente il Ministro e il Sindaco, i quali alloggiano al Grand Hotel di Roma, avevano ricevuto una rappresentanza degli studenti presso un elegantissimo locale della capitale.

Accompagnati dai funzionari somali sigg. Abdurascid Ali Scermarke e Mohamed Scek Gabiou, il Ministro, il Sindaco e l'assessore Mohamed Ahmed Ottavio, hanno lasciato Roma per Milano onde partecipare alla giornata della Somalia alla Fiera nonchè al Convegno Economico Italo-Africano.

Il loro rientro nella capitale italiana è previsto per il 30 corrente.

Mohamed Farah Siad

TERMINATA
la ribellione a Sumatra

Singapore, 28.

La ribellione nel centro di Sumatra è praticamente terminata. Da più fonti si afferma che i ribelli saranno sconfitti nella giungla, dove si sono ritirati, altrettanto rapidamente di come lo sono stati nel terreno aperto.

Secondo gli osservatori la sollevazione del centro di Sumatra è fallita a causa della mancanza di efficacia e d'organizzazione dei suoi capi.

Altri errori hanno altresì contribuito al fallimento dei capi del movimento ribelle: essi, infatti, hanno mancato di assicurarsi l'appoggio aperto del Dr. Hatta prima di proclamare il governo rivoluzionario. Hanno contato eccessivamente sull'appoggio straniero ed infine non hanno pensato che il governo di Giakarta avrebbe lanciato una controffensiva tanto energica sul piano militare.

Infine i capi ribelli si sono ingannati sui reali sentimenti della popolazione di Sumatra più pronta a battersi contro lo sfruttamento continuo delle risorse naturali dell'isola a beneficio di Giava che a lottare contro dei «pericoli astratti» come il comunismo di cui essa non ha alcuna idea.

TRASCORSA NELLA CALMA

La giornata elettorale nel Togo

Alta la percentuale dei votanti — Poche le contestazioni — Speciali misure di ordine pubblico — I primi risultati, non ufficiali, darebbero i partiti di opposizione in testa

Lomé, 28.

Oltre 500.000 tra elettori ed elettrici, in tutti i 55.000 chilometri quadrati del Togo sotto amministrazione fiduciaria francese, si sono recati domenica alle urne per eleggere i 46 deputati alla Camera togolese.

Molto prima dell'orario stabilito per l'inizio delle operazioni di voto file di uomini e donne si sono costituite davanti ai seggi elettorali, la percentuale dei votanti è stata alta giacchè la popolazione ha dimostrato, in generale, un grande interesse per queste elezioni che debbono influire sullo avvenire del Paese dipendendo da esse: l'autonomia o l'indipendenza, come pure il mantenimento provvisorio della tutela delle Nazioni Unite.

Va rilevato a questo proposito che le operazioni elettorali si sono svolte alla presenza di 33 membri della Commissione delle Nazioni Unite presieduta dall'Ambasciatore Dorsinville, designato dall'Assemblea Generale.

Poichè il Togo ha ancora un grande numero di analfabeti, gli elettori hanno dovuto scegliere tra la scheda di colore bianco dei nazionalisti e quel la rosa dei partiti attualmente al governo (Partito Togolese del Progresso, Unione dei Capi e delle Popolazioni del Nord).

Per altro i candidati sia delle liste dei partiti che indipendenti si sono presentati alla scelta degli elettori con tutta una gamma di colori che andava dal bleu al giallo limone, al verde pallido del sindacalista Pauline Akuete.

I giudici di pace debbono ancora pronunciarsi sulle vertenze relative alle richieste di quei togolesi che hanno dichiarato di essere stati omessi dalle liste elettorali a seguito di errori puramente materiali. Su 72.000 richieste d'iscrizione 44 mila sono state immediatamente accettate e 28.000 respinte.

Al termine della giornata elettorale la calma assoluta ha regnato a Lomé grazie anche alle misure atte a salvaguardare l'ordine pubblico prese dalle autorità, tali misure prevedevano anche la chiusura per due giorni consecutivi (sabato e domenica) degli spacci di bevande e luoghi di pubblico spettacolo. Pattuglie montate di jeep hanno circolato per tutta la giornata di domenica nelle principali arterie ed hanno stazionato presso gli edifici pubblici.

Vengono segnalati alcuni incidenti tuttavia di lieve entità, limitati alla periferia di Lomé e nelle circoscrizioni elettorali del Togo del Sud.

I primi risultati, non definitivi informano che nella circoscrizione di Lomé-sud Freitas del Comitato per l'Unità Togolese risulterebbe eletto con 6.434 voti contro i 412 ottenuti dal suo diretto antagonista Pedro Olympio, leader del Movimento Popolare Togolese.

Nella circoscrizione Lomé-nord sarebbe stato eletto Mr. Akouete, indipendente con 4.444 voti contro i 1.413 di Samuel Johnson del Partito Togolese del Progresso.

Nella circoscrizione di Niantougou-est risulterebbe eletto invece Leonard Ywassa dell'Unione dei Capi e delle Popolazioni del Nord, già Ministro dell'Educazione Nazionale e delle Leggi Sociali, con 2.907 voti contro i 1.143 del suo antagonista Bako Magnedena.

Dalle notizie dell'ultima ora, non confermate, si apprende che i partiti di opposizione, che chiedono l'accesso diretto all'indipendenza del paese, hanno conquistato i due terzi dei seggi al Parlamento.

SCIOPERO GENERALE A MALTA

Londra, 28.

Uno sciopero generale di 24 ore è in corso nella isola di Malta per iniziativa delle organizzazioni nazionaliste locali ed in segno di protesta per la politica britannica

Le manifestazioni e le riunioni politiche pubbliche intanto a Malta sono state proibite per tre mesi.

Il governatore britannico Laycock ha preso oggi tale misura a seguito di incidenti avvenuti durante lo sciopero generale.

Esperimento nucleare inglese

Londra, 28.

Un ordigno nucleare britannico è stato fatto esplodere con buon esito a grande altitudine sul Pacifico centrale nella giornata di oggi, a quanto annuncia il Ministero dei Rifornimenti britannico la precipitazione radio attiva sarebbe, secondo i primi dati, trascurabile.

Lo sblocco dei fondi egiziani in USA

Washington, 28.

Un portavoce del Dipartimento di Stato ha dichiarato oggi che il governo degli Stati Uniti attende un'intesa definitiva tra la Repubblica Araba Unita e l'ex compagnia del canale di Suez per procedere allo sblocco dei fondi egiziani congelati negli Stati Uniti.

PER L'UNITA' DEL NORD AFRICA

I lavori della conferenza di Tangeri

Tono moderato dei rappresentanti del Marocco e della Tunisia — Un telegramma di protesta di Salah ben Youssef

Tangeri, 28.

Domenica pomeriggio come già previsto si è aperta la conferenza che ha riunito a Tangeri i partiti nazionalisti i tre paesi dell'Africa del Nord. Istiqlal per il Marocco. Fronte di Liberazione Nazionale per l'Algeria e Neo-Destour per la Tunisia.

La conferenza è cominciata con una breve seduta plenaria di 40 minuti nel corso della quale le tre delegazioni hanno pronunciato rispettivamente un discorso.

I lavori sono proseguiti poi a porte chiuse fino oltre alle dieci di sera.

Alla fine di questa seduta è stato letto alla stampa un breve comunicato bilingue da parte dei membri della delegazione dell'F.L.N. in arabo da Abdelmahjid Chaker ed in francese da Mendi Ben Barka.

«La conferenza dichiara il comunicato ha ascoltato gli esposti della delegazione algerina sullo stato della guerra in Algeria e sulle sue ripercussioni sia sul piano magherebino che in quello internazionale. Essa ha proceduto inoltre all'esame dei mezzi pratici atti a realizzare l'indipendenza dell'Algeria».

Il comunicato indica altresì che la seduta inaugurale si è svolta sotto la presidenza di Allal El Fassy, leader dell'Istiqlal.

I discorsi pronunciati nel corso della seduta plenaria, sono stati secondo l'ordine i seguenti: quello d Ahmed Balafrej Segretario generale dell'Istiqlal, quello di Abdelhamid Mahri rappresentante abituale del F.L.N. in Siria, ed infine quello di Bahi Ladgan segretario generale del Neo-Destour.

I tre oratori hanno sviluppato i tre temi della riunione: Affermazione dell'unità del Nord Africa, necessità di raggiungere l'indipendenza dell'Algeria è la liquidazione dei residui del colonialismo» in tutto il Nord Africa.

Il rappresentante dell'F.L.N. ha soprattutto sviluppato l'idea che la guerra d'Algeria è «una battaglia comune di tutti i paesi del Maghreb» e ha rimpianto che il «colonialismo» sia «sostenuto, malauguratamente dalle grandi potenze».

Il Rappresentante dei due paesi divenuti indipendenti (Marocco e Tunisia) hanno apportato invece alcuni elementi di moderazione.

Ahmed Balafrej in particolare ha dichiarato: «aspirando a realizzare l'unità Nord Africana, questa conferenza non intende minimamente dare ori-

(Continua in III pag.)

TERMINATA LA PRIMA FASE

Pleven ha accettato di formare il Governo

L'accettazione avvenuta dopo il raggiungimento di un accordo base sulla politica algerina — Incerto, invece, l'atteggiamento dei gruppi politici sulla questione tunisina — Moderati e socialisti, gli arbitri della situazione, non hanno ancora deciso se parteciperanno al governo

Parigi, 28.

René Pleven ha accettato di formare il governo. Il leader democratico resistente il quale è stato già due volte presidente del Consiglio, ha fornito la sua risposta al Presidente Coty questa sera dopo che i leaders politici da lui consultati avevano approvato in via di principio l'atteggiamento che egli intende assumere nei confronti dell'Algeria.

L'atteso «sì» di Pleven non significa però che tutte le difficoltà per giungere all'investitura siano state superate. Infatti anche se i gruppi da cui dipende la soluzione della crisi — i moderati e i socialisti — si son trovati d'accordo sulla definizione di una politica algerina sembra assai più difficile una loro intesa sul problema tunisino.

Quest'ultimo si trova, come è noto, alla base dell'attuale crisi e benchè Pleven l'abbia abilmente «congelato» dichiarando la preminenza dell'Algeria, presto o tardi, dovrà ritornare a galla.

Ora i moderati, principali responsabili della caduta di Gaillard, intendono essere coerenti fino in fondo e cioè adottare un atteggiamento «forte» nei confronti del Presidente tunisino e accantonare definitivamente i buoni uffici anglo-americani.

I socialisti non si sono ancora chiaramente pronunciati in merito ma si sa che avevano strenuamente appoggiato la azione di Gaillard, vale a dire l'opposto di quanto vogliono i moderati.

Il conflitto rimane quindi aperto anche se latente, e non v'è anche certamente di entrare in fase critica non appena occorrerà prendere una decisione sul destino di Biserta, sugli aeroporti francesi in Tunisia, sull'evacuazione delle forze di stanza dell'ex protettorato.

Si aggiunga, poi, che le agitazioni sociali esse pure sospese dalla caduta di Gaillard ritorneranno alla ribalta quanto prima.

Comunque sia moderati e socialisti non si sono ancora pronunciati circa la loro partecipazione al Gabinetto che Pleven intende formare.

PER LA RICERCA DI UN'INTESA

Messaggio di Eisenhower a Kruscev per le ispezioni aeree nelle zone artiche

Washington, 28.

Nella risposta alla lettera di Kruscev del 22 aprile, consegnata oggi a Mosca, il Presidente Eisenhower chiede al Capo del governo sovietico che la Russia collabori con le potenze occidentali per la formulazione di un piano di ispezioni aeree nella regione artica intese alla prevenzione di attacchi di sorpresa.

Domani gli Stati Uniti presenteranno al Consiglio di Sicurezza un progetto di risoluzione in al senso, che costituisce un altro aspetto del rilancio americano, con il presumibile appoggio delle altre nazioni occidentali, del piano Eisenhower presentato nel '55 alla conferenza di Ginevra e poi sviluppato in sede di sottocommissione dell'ONU per il disarmo a Londra.

Eisenhower ha impostato la sua risposta a Kruscev proprio sulle tesi di Gromyko, a proposito dei voli di bombardieri americani del dispositivo di sicurezza sulla zona artica.

Data la crescente capacità dell'URSS e degli Stati Uniti

(Continua in 3ª Pag.)

Cronaca di Mogadiscio e dell'interno

PER PROTEGGERE DONNE E BAMBINI

Un ilalo affronta da solo 4 leoni abbattendone 2

Le belve avevano sparso il terrore nel villaggio di Fangal e solo il freddo coraggio dell'ilalo Abdi Ali Ibrahim ha evitato il peggio

(dal nostro corrispondente)

Alcuni giorni fa il villaggio di Fangal, sito a 40 chilometri da Afmedù, ha vissuto alcuni momenti di terrore per essere stato, diciamo così, invaso da quattro leoni.

Le belve si sono addentrate nel villaggio, che in quell'ora era popolato solo dalle donne e dai bambini, trovandosi gli uomini al lavoro, e dopo aver girato per un pò in assoluto silenzio adocchiata la preda si lanciavano su due vacche che, ignare del pericolo, se ne stavano tranquillamente pascolando su un piccolo spazio.

Le povere tranquille bestie, ferocemente azzannate, lanciavano qualche disperato muggito di dolore ma certo non fu qual fievole lamento ad intimorire le quattro belve, il frastuono, invece, provocato dal ruggire imperioso dei leoni, evidentemente soddisfatti per aver fatto un così bel colpo spargeva il timore nel villaggio dove donne e bambini terrorizzati si davano alla fuga verso la circostante boscaglia gridando per invocare aiuto.

E l'aiuto è loro giunto sotto le vesti di un modesto quanto coraggioso ilalo in servizio negli immediati dintorni.

Il bravo Ali Ibrahim, udendo tante grida si portava di corsa verso le donne fuggenti e, sia pure a frasi smozzicate, riusciva ad apprendere quanto stava accadendo in paese, e senza esitare un attimo si è diretto verso il luogo dove i leoni, stavano consumando il loro pasto.

L'arrivo dell'inatteso disturbatore irritava le belve che si volgevano verso di lui ruggendo con rabbia e preparandosi ad attaccarlo, ma il bravo ilalo senza lasciarsi spaventare imbracciava il fucile e con un colpo ben assestato atterrava il primo leone che gli si stava scagliando contro, poi prontamente ricaricava e colpiva mortalmente una seconda belva che proprio in quell'attimo stava spiccando il salto. Con un ruggito di dolore la bestia cadeva a terra e poi si rialzava dandosi alla fuga seguita dagli altri due compagni.

Nè l'azione del coraggioso ilalo Abdi Ali Ibrahim si limitava a ciò, egli, infatti prontamente organizzava la caccia alle belve in fuga e, dopo una notte di ricerche per la boscaglia, i cacciatori potevano rinvenire il cadavere del leone ferito. Gli altri due componenti la compagnia invece, non potevano essere rintracciati.

Venuto a conoscenza del fatto il Commissario Distrettuale di Afmedù inviava sul posto un suo incaricato perchè, a suo nome, si felicitasse con l'ilalo non solo per il gesto coraggioso compiuto, ma anche per l'alto senso del dovere di cui aveva dato prova, mettendo, senza esitazioni la propria vita in pericolo per proteggere donne e bambini.

Anche la popolazione del villaggio ha vivamente festeggiato l'Abdi Ali Ibrahim, ed «Il Corriere della Somalia», anche a nome dei suoi lettori, desidera esprimere al coraggioso tutore dell'ordine le sue vive felicitazioni.

Bascir Mohallim Mohamed

LE VITTIME DEL FIUME

E' annegato, mentre faceva il bagno nell'Uebi Scebeli, in località Far Chere il pastore Aden Osman Abdio.

Il cadavere è stato rinvenuto poche ore dopo e gli accertamenti medico-legali hanno escluso qualunque responsabilità da parte di terzi.

In località Bulo Dahir di Ugungi è stato rinvenuto un cadavere che è poi stato identificato per quello del quindicenne Hassan Ahmed Hassan. Dopo gli accertamenti medico-legali dai quali è risultato che la morte è avvenuta per annegamento, è stata esclusa ogni responsabilità da parte di terzi.

A Misciani di Genale, Ibrahim Hussen Alio, mentre attraversava un ponticello di fortuna costruito attraverso un canale, perdeva l'equilibrio e cadeva nel canale stesso annegandovi.

Muore un pastore cadendo in un pozzo

(dal nostro corrispondente)

In località Lbuh, sita a 103 chilometri da Gardo, il pastore Ali Mohamed Scire di 35 anni dopo aver provveduto, come quotidianamente faceva, a far abbeverare il bestiame da un pozzo sito nella località stessa, iniziava a lavarsi.

Per disgrazia o per distrazione, però, il pastore, scivolava e precipitava dentro il pozzo profondo ben otto metri.

Due ragazzi, che si trovavano nei pressi del pozzo, udivano le disperate grida d'aiuto del poveretto ma, purtroppo, non erano in grado di portargli alcun valido aiuto per cui l'Ali Mohamed Scire, evidentemente perdute le forze, moriva per annegamento.

Osman Iusuf

PER LA PIOGGIA TORRENZIALE

Abitazioni sgomberate in Bardera allagata

(dal nostro corrispondente)

Nella notte sul domenica 27 si è scatenata su Bardera una bufera di pioggia. L'acqua per oltre quattro ore è caduta battente e senza interruzione tanto che il pluviometro è arrivato a registrare oltre 81 millimetri di acqua caduta.

Nella strade del centro abitato si sono formati dei veri e propri torrenti di acqua defluente verso il fiume.

Numerose abitazioni prospicienti la sponda hanno dovuto essere evacuate in tutta fretta dagli abitanti.

Mohamed S. Ahmed

* * *

Da Afgoi apprendiamo che domenica sera ha piovuto in maniera abbondantissima su tutta la zona.

* * *

Abbondantemente ha piovuto anche a Bur Hacaba nella serata di domenica. Il pluviometro ha registrato circa 60 millimetri di acqua caduta.

* * *

Ad Uanle Uen domenica ha piovuto per oltre sei ore in maniera abbondante.

* * *

Una comunicazione da Scusciuban ci informa che pioggia abbondante si è avuta per parecchi giorni su quasi tutta la circoscrizione distrettuale.

Municipio di Mogadiscio
SEGRETERIA E SS. GG.

Modificazione della ordinanza n. 8: orario pubblici esercizi

IL SINDACO

ATTESA la necessità di modificare le disposizioni vigenti in materia di orario di apertura o di chiusura al pubblico dei negozi e degli esercizi pubblici;

VISTO il foglio n. 2443 della Regione in data 24 Aprile 1958;

VISTO il Regolamento di polizia urbana;

AI SENSI e per gli effetti previsti dall'articolo 35 della legge 30 settembre 1956 n. 9;

ORDINA

a decorrere dal 24 Aprile 58 l'orario di apertura e di chiusura al pubblico dei negozi e degli esercizi pubblici esistenti nella circoscrizione municipale di Mogadiscio è fissato come appresso.

1) NEGOZI PER LA VENDITA DI GENERI ALIMENTARI:
Apertura: non prima delle ore 6 antimeridiane;
Chiusura: non dopo le 21.
Nei giorni di venerdì per i negozi gestiti da Musulmani la chiusura è obbligatoria alle ore 11, con facoltà di riapertura dalle 13 alle 21.
Nei giorni di domenica per i negozi gestiti da non musulmani la chiusura è obbligatoria alle ore 12: lo stesso orario vale per le altre festività di legge, sia che i negozi siano gestiti da Musulmani che da non Musulmani.
Durante il Ramadan e la festa dell'Arafa è consentito di protrarre l'apertura fino all'alba: durante le feste del Ramadan e dell'Arafa per i negozi gestiti da Mussulmani è consentita la chiusura nelle ore diurne.

2) NEGOZI PER LA VENDITA DI ARTICOLI DI ARTIGIANATO, CALZOLERIA, TESSUTI, ABBIGLIAMENTO, OREFICIERIE, CARTOLIBRERIE ED ALTRI NON PREVISTI DALLE ALTRE VOCI DELLA PRESENTE ORDINANZA.
Apertura: non prima delle 7 antimeridiane.
Chiusura: non dopo le 21.
Nei giorni di venerdì per i negozi gestiti dai Musulmani la chiusura è obbligatoria alle 12 con facoltà di riapertura dalle 18 alle 21. Nei giorni di domenica per i negozi gestiti da non Musulmani è facoltativa l'apertura fino alle 12 ed obbligatoria la chiusura dopo tale ora: lo stesso orario vale per le altre festività di legge, sia che i negozi siano gestiti da Musulmani come da non Musulmani.
Durante le feste del Ramadan e dell'Arafa per i negozi gestiti da Musulmani è consentita la chiusura nelle ore diurne.

3) MACELLERIE: — giorni feriali e festivi — Apertura: non prima delle 4,45. Chiusura: ore 10.30.

4) RISTORANTI E MACAIE: — giorni feriali e festivi — Apertura: non prima delle 5 antimeridiane. Chiusura: ore 24. Durante il Ramadan e la festa dell'Arafa è consentita di protrarre la apertura fino all'alba.
Alla vigilia di Natale, Capodanno e Pasqua, nonchè in ricorrenza delle feste medesime è consentita di protrarre l'apertura fino alle 1,30.

5) CAFFE' — BAR — giorni feriali e festivi — Apertura: non prima delle 5 antimeridiane. Chiusura: ore 24.
Alla vigilia di Natale, Capodanno e Pasqua, nonchè in ricorrenza delle feste medesime è consentito di protrarre l'apertura fino alle 1.30.

6) FARMACIE — giorni feriali e festivi — Orario: dalle 8 alle 20.
Nei giorni festivi, a turni settimanali, una delle due farmacie resta chiusa. I turni hanno settimanalmente inizio alle ore 8 della domenica e sono fissati dal Sindaco. Nelle ore di chiusura la farmacia di turno è tenuta a rispondere alle chiamate urgenti.

7) CINEMATOGRAFI — giorni feriali e festivi — Apertura: non prima delle 16. Chiusura: non dopo le 24.

8) SALE DA BALLO — Apertura: non prima delle 16. Chiusura: non dopo le 12 del mattino. Alla vigilia dei giorni festivi è consentito di protrarre la chiusura fino alle ore 3. Restano ferme in ogni caso le disposizioni vigenti per impedire disturbi alle quiete pubblica dopo le ore 24.

9) BARBIERE — Apertura: non prima delle 6 antimeridiane. Chiusura: non dopo le 22.
Nei giorni di venerdì ai barbieri di religione Musulmana è fatto obbligo di chiudere l'esercizio alle ore 11.
Agli altri barbieri è fatto obbligo di chiusura nei giorni di lunedì per l'intera giornata.
Tutti i barbieri hanno inoltre facoltà di chiudere l'esercizio dalle ore 13 in poi negli altri giorni festivi.

10) RIVENDITE DI TABACCHI E DI MEDICINALI: se annesse a negozi, ristoranti, bar, cinematografi, ecc. seguono l'orario dei rispettivi esercizi: se non annesse ad alcun esercizio osservano il seguente orario: Apertura: non prima delle 6 antimeridiane, chiusura: non dopo le 22.

NORME GENERALI:

Per tutti gli esercizi gestiti da Musulmani la chiusura è obbligatoria nei giorni di venerdì dalle 12 alle 13.

Fatta eccezione per i ristoranti, macaie, caffè e bar, è in ogni caso consentito di chiudere l'esercizio dalle 12 alle 16 di ciascun giorno.

La presente ordinanza non si applica ai mercati municipali, ai forni ed ai distributori di carburante.

La chiusura dell'esercizio è consentita, senza che occorra denuncia fino a sette giorni per matrimonio o lutto di famigliare nonchè per malattia ove manchi la possibilità di sostituire il gestore. Deve essere preventivamente chiusura si potrae fino ad otto giorni. Deve essere preventivamente autorizzata se essa è di durata superiore ad otto giorni.

I trasgressori si esporranno all'ammenda fino a somali 400.- ai termini degli articoli 94 e seguenti dell'ordinamento approvato con legge 30 settembre 1956 n. 9, quando la legge non disponga altrimenti.

Gli agenti della forza pubblica sono tenuti a cooperare intorno alla esecuzione della presente ordinanza.

Mogadiscio, 24 Aprile 1958.

p/IL SINDACO
L'ASSESSORE ANZIANO DELEGATO
(Mohamed Ossoble Adde)

Avvisi ad opponendum

Si rende noto che è stato affisso all'albo municipale e rimarrà esposto per la durata di giorni 30, un avviso ad opponendum riguardante una domanda del Sig Auod Salim bin Balet per la concessione, a scopo edilizio, di un appezzamento di terreno demaniale sito in Mogadiscio, Via R. Santini.

Gli interessati possono prendere visione della planimetria, che è depositata presso l'Ufficio Tecnico Municipale e presso il Dipartimento Fondario e del Demanio.

* * *

Si rende noto che è stato affisso all'albo municipale, e rimarrà esposto per la durata di giorni 30, un avviso ad opponendum riguardante una domanda del Sig. Scek Muktar Scek Mohamed Ali Maie per la concessione, a scopo edilizio, di un appezzamento di terreno demaniale sito in Mogadiscio, sita nel quartiere Uardiglier.

Gli interessati possono prendere visione della planimetria, che è depositata presso l'Ufficio Tecnico Municipale e presso il Dipartimento Fondario e del Demanio.

* * *

Si rende noto che è stato affisso all'albo municipale, e rimarrà esposto per la durata di giorni 30, un avviso ad opponendum riguardante una domanda del Sig Omar Mohallim Mohamed Farah per la concessione, a scopo edilizio, di un appezzamento di terreno demaniale sito in Mogadiscio, nei pressi della Moschea Scek Sufi

Gli interessati possono prendere visione della planimetria, che è depositata presso l'Ufficio Tecnico Municipale e presso il Dipartimento Fondario e del Demanio.

NELLA ZONA DI GENALE

Lotta fra guardie e ladri di limoni

(dal nostro corrispondente)

Qualche notte fa una «banda» di ladroncelli penetrava nell'azienda di proprietà del Signor Alessandro Beltramini, sita a sud ovest di Genale, e cominciavano a depredare gli alberi di limoni.

Evidentemente i ladri non ritennero di agire con quella circospezione che è caratteristica della «professione», e lavoravano facendo tanto fracasso da richiamare l'attenzione delle guardie le quali giunte sul posto intimavano al gruppo di allontanarsi. Alcuni obbedirono e rapidamente batterono in ritirata, mentre altri estratto il pugnale si gettavano contro le guardie.

Nell'oscurità della notte la mischia deve essere stata furiosa giacchè il guardiano Mohamed Hagi Omar rimaneva ferito piuttosto gravemente ma anche uno dei ladri, il ventenne Thalil Uehlie Scego Uarsame, rimaneva sul terreno con quattro ferite.

Naturalmente il fatto è stato denunziato alla Polizia che ha iniziato con la consueta prontezza le indagini per acchiappare il resto della «banda».

Intanto il ladro ferito, dopo aver ricevuto, così come il guardiano, le cure del caso è stato tratto in arresto.

I danni del fuoco

Per cause non ancora bene accertate si verificava nel villaggio di Mulo Scek Musse un incendio che distruggeva completamente cinque tucul.

I danni ammontano a circa mille somali. Non si lamenta alcuna vittima.

A Farhano, invece, per la negligenza di una donna che aveva lasciato il fuoco acceso in casa, si sono incendiati quattro abitazioni.

Nessun danno alle persone e danno per circa millecinquecento So.

Hassan Ali

SCUOLE MEDIE DELLA SOMALIA

Corsi per gli alunni rimandati

I corsi di ripetizione per gli alunni rimandati in lingua italiana, in lingua araba, in matematica, in chimica e scienze naturali e in disegno inizieranno oggi 28 aprile 1958, alle ore 16.00.

Oltre agli alunni rimandati agli esami di Ammissione, allo scrutinio finale delle varie classi delle Scuole Medie della Somalia e agli esami di idoneità e di licenza, potranno frequentare i corsi anche gli alunni promossi e i candidati ai vari tipi di esame nella seconda sessione dell'anno scolastico 1957-58.

RADIO MOGADISCIO

12.30 - Hello
12.40 - Gurou
12.50 - Hello
13.00 - Giornale Radio (somalo)
13.15 - Ritmi ballabili e canzoni
13.30 - Giornale Radio (italiano)
13.40 - Ritmi ballabili e canzoni
14.15 - fine della trasmissione.

* * *

16.00 - Lettura ed interpretazione del corano
16.15 - Hello
16.25 - Il saluto dei detenuti alle loro famiglie
16.35 - Hello
16.50 - Gabai
17.00 - Giornale Radio (som.)
17.15 - Hello (duetto)
17.30 - Gurou
17.40 - Hello
17.45 - Giornale Radio (dialetto Alto Giuba)
18.00 - fine della trasmissione

* * *

19.30 - Recitazione del corano
19.35 - Hello
19.50 - Canzone moderna (som.)
20.00 - Hello (duetto)
20.15 - Giornale Radio (italiano)
20.30 - Ritmi ballabili e canzoni
21.00 - Giornale Radio (somalo)
21.15 - Fantasia
22.00 - fine della trasmissione.

I CINEMA...

CINEMA BENADIR — «Santiago» Warnerscope Warnercolor con: Alan Ladd, Rossana Podestà
CINEMA CENTRALE — «Navi Senza Ritorno» Technicolor con John Derek, Barbara Rush - cinegiornale -
CINEMA EL GAB — «Sultan e Alam» film Indiano
CINEMA HAMAR — «Il Grande Seduttore» Technicolor con: Fernandel, Carmen Sevilla, Erno Crisa - cinegiornale -
CINEMA MISSIONE — «Sultan è Alam film Indiano
SUPERCINEMA — «Le vacanze del Sor Clemente» Technicolor con: Alberto Talegalli, Virgilio Riento - cinegiornale -

IL TEMPO

del giorno 28 Aprile 1958,

Temperatura massima	C.	32,6
Temperatura minima	C.	27,3
Vento prevalente	Km. Ora	6,4
Umidità relativa media		72%
Radiazione solare massima		12,5
Pioggia	mm.	20,2
Belet Uen		
Uebi Scebeli	m.	0,85
Lugh Ferr.		
Giuba	m.	1,40

LE STRADE

Per effetto delle piogge, sono chiuse al traffico:
— la pista Afgoi — Confine Merca;
— le piste confinanti con il Distretto di Bardera;
— la pista Bur Hacaba — Confine Uanle Uen;
— la pista Bur Hacaba — Confine Baidoa;
— la pista Afgoi — Confine Uanle Uen.

Movimento aereo - portuale

Con l'Adenayr da Aden-Hargeisa sono giunti domenica 3 passeggeri. Otto ne sono partiti per Mombasa.

ANNUNCI ECONOMICI

LIBRI CHE SCOTTANO - NOVITÀ' librarie Longanesi e Garzanti nuovi arrivi alla Cartolibreria Porro.

LAND-ROVER perfetta efficenza vendesi. Rivolgersi Porro.

CINEMA HAMAR

OGGI

Un irresistibile TECHNICOLOR con FERNANDEL, che fa strage di cuori, fa delirare le donne e mette in fermento i mariti!

Il grande seduttore

Con: Carmen SEVILLA - Erno CRISA - Simone PARIS

CINEGIORNALE

ALLA FIERA DI MILANO

Circa un milione di visitatori al padiglione Somalia

Milano, *aprile*.

Il 12 aprile dopo i discorsi inaugurali pronunciati nella Piazza antistante il Palazzo delle Nazioni il Presidente della Repubblica Italiana visitava il Palazzo delle Nazioni e si soffermava al terzo piano al Padiglione della Somalia accolto dalla intera Delegazione Somala composta dai Signori Hassan Barre Tohò, Dottor Francesco Monti, Signor Mohamed Ahmed Elmi, Signor Abubaker Hamud Socorò; Dottor Athos Bartolucci e da tutti gli artigiani somali presenti in Fiera.

Il Presidente sostava sul terrazzo adiacente per un vermouth d'onore offerto dalla Fiera di Milano.

Durante tale sosta lo scultore artigiano signor Sciair Mohamed a nome del Padiglione Somalia offriva al Presidente un suo lavoro in avorio rappresentante un leopardo. Il Presidente si intratteneva con il Signor Sciair informandosi del suo lavoro complimentandosi vivamente per l'interessante lavoro offertogli.

Il Padiglione della Somalia è risultato un complesso del più alto interesse. In esso sono stati esposti i vari prodotti agricoli del Territorio accanto ai principali prodotti industriali. Le pelli molto ammirate hanno avuto il loro giusto posto con la esposizione di otto pelli di leopardo della Ditta Seferian insieme ad un notevolissimo campionario di altre pelli pregiate, ghepardo, gazzella, dig-dig. Vi era pure un campionario completo della produzione S.A.I.S., così come erano presenti l'E.N.A.M. per lo incenso la Società Kandala per il tonno, il Saponificio Valle, le Cotoniere d'Africa, la S.I.F.A.

L'artigianato si è presentato con un complesso imponente. Oltre il materiale svariato ed artistico portato dagli artigiani Abubaker Hamud Socorò e Sciair Mohamed sono apparsi degni di molta attenzione i magnifici lavori dell'artigiano Ricci eseguiti con molta perizia in avorio ad intarsio di tartaruga, lavori in argento e statuine di Afmedu. Il Calzaturificio del Vicariato Apostolico ed il Calzaturificio Drei hanno inviato i loro svariati prodotti confermando una tecnica ed una pratica ormai ben conosciuta. Interessanti i lavori in oro dell'artigiano Salin Ali.

Oggetto di particolare ammirazione specie da parte delle numerose scolaresche che riservano al Padiglione della Somalia una attenzione speciale, son le magnifiche zanne di elefante messe a disposizione dal Ministero per gli Affari Economici e dal Comm. Carlo Vecco. Tali zanne tengono il primato su quelle esposte al Padiglione del Sudan. L'interesse per la Somalia era ravvivato da grandi fotografie illustranti colture, paesaggio, fauna e flora di questa Terra.

Oggetto di particolare interesse anche da parte di tecnici la mostra delle resine, delle fibre e delle conchiglie trocas.

Il movimento al Padiglione è sempre stato intenso ed una giornalmente alcuni caschi di banane per offrire al pubblico la visione delle ottime banane fresche della Somalia il Presidente della Sezione Fiere e Mostre della Camera di Commercio Ing. Forlani ha voluto far conoscere una produzione somala insospettata e gentile offrendo il giorno dell'apertura profumatissime tuberose di Afgoi che hanno sorpreso e meravigliato i visitatori ed aggiunto a questa terra somala un ulteriore, fascino.

(Notiziario e foto forniti dalla «Camera di Commercio della Somalia»).

Finalmente si afferma anche da parte della Fiera che esso non è mai stato così interessante come quest'anno. Si calcola che non meno di 60 mila visitatori italiani e stranieri siano sfilati giornalmente dinnanzi alle interessanti mostre con autorità, rappresentanze, personalità del mondo politico finanziario industriale e commerciale, studiosi di problemi africani. Non si voglion fare graduatorie ma solo indicare gli articoli che hanno più interessato:

— Articoli artigianato oro, argento, legno ed avorio.
— Incenso ed altre resine (mirra, gomma, ecc.).
— Pelli di leopardo ed altre pregiate.
— Tonno in scatola.
— Arachidi e semi oleosi.
— Turismo, caccia e fauna.

In complesso il Padiglione ha fornito quest'anno una idea molto più chiara della Somalia e notevolmente ricco di materiale ha impressionato assai favorevolmente i visitatori che scoprono la nuova Somalia.

Hanno visitato il Padiglione il Ministro degli Affari Generali, il Sindaco di Mogadiscio e le altre autorità e funzionari recentemente partiti da Mogadiscio, in onore dei quali, è stato predisposto un ricevimento ufficiale al Padiglione ed un cocktail d'onore al Ristorante delle Nazioni, oltre alle manifestazioni organizzate da altri enti fieristici ed africanisti.

Mentre la Coproba rinnova

Le pregiate pelli di leopardo che hanno attratto l'attenzione dei visitatori

Ricchezza e varietà di prodotti al Padiglione Somalia

La conferenza di Tangeri

(Continuazione della 1ª pag.)

gine ad una entità ostile, ben al contrario invece, il suo fine principale è di promuovere e di sviluppare una cooperazione tra i paesi del Nord Africa e le altre nazioni del mondo».

Bahi Ladgam ha dichiarato da parte sua: «sarebbe volere creare una grave confusione negli animi il voler ignorare i risultati concreti ottenuti da certi paesi del Maghreb grazie al realismo ed a degli appoggi internazionali incontestabili».

Intanto si apprende dal Cairo che Salah Ben Yusuf ex segretario generale del Neo-Destour tunisino ha indirizzato, dalla capitale della Repubblica Araba Unita, alla conferenza di Tangeri un telegramma di protesta per non essere stato invitato.

Il testo del telegramma afferma tra l'altro che: «l'unità e l'indipendenza dell'Africa del Nord non possono essere ottenute che con una politica di fermezza da parte dei giovani interessati, portata fino agli estremi nei riguardi della Francia e qualora se ne desse il caso da un sollevamento a lato dei popoli tunisini emarocchini».

Messaggio di Eisenhower a Kruscev

(Continuazione della 1ª pag.)

di lanciare un attacco aereo massiccio ed improvviso — dice tra l'altro Eisenhower — è necessario elaborare congiuntamente misure tali da dissipare i timori che derivano da quella possibilità.

Il Presidente americano chiede pertanto all'URSS di appoggiare, anche essa, il progetto di risoluzione degli Stati Uniti presso il Consiglio di Sicurezza, compiendo così «un primo ed importante passo per la distensione internazionale».

Anche nella successiva parte del suo messaggio, il Presidente Eisenhower tende a mettere alla prova il desiderio di accordo dei sovietici.

Egli afferma infatti che se l'Unione Sovietica vuole effettivamente una intesa con l'occidente sul disarmo, non dovrebbe opporsi a che si giunga ad un accordo tecnico, premessa per quello politico.

Studi da compiersi congiuntamente, da parte delle potenze occidentali e della Russia, sono, secondo Eisenhower, una condizione necessaria perchè si pervenga ad una intesa sul piano politico.

Circa gli altri problemi del disarmo — esperimenti nucleari, riduzione degli armamenti, controlli internazionali, e spazi stratosferici — Eisenhower, ricordando le sue proposte nella lettera a Kruscev dell'otto aprile, insiste sull'esigenza che tecnici sovietici ed occidentali affrontino insieme quel complesso di questioni.

Si sono aperte intanto oggi nella capitale americana consultazioni diplomatiche tra gli occidentali in merito alle ultime proposte sovietiche in ordine alle conversazioni di Mosca.

L'ILO e i problemi relativi alla libertà d'associazione sindacale

Ginevra, *aprile*.

Al termine della riunione svoltasi a Ginevra, l'Esecutivo dell'Organizzazione Internazionale del Lavoro (ILO) ha invitato tutti i governi dei paesi che ancora non hanno adottato provvedimenti in tal senso, a ratificare e dare pratica applicazione alle due convenzioni dell'ILO sulla libertà di associazione sindacale e sul diritto dei lavoratori di organizzarsi sindacalmente ed a condurre accordi contrattuali di categoria.

Nei suoi lavori preparatori per la prossima conferenza dell'ILO, il Comitato Esecutivo ha sottolineato che la libertà di associazione sindacale non può essere praticamente realizzata se non esiste rispetto per le libertà individuali, quali la libertà di riunioni e di parola.

L'Esecutivo dell'Ente ha inoltre precisato che uno studio approfondito delle questioni relative alla libertà di associazione verrà a chiarire i problemi che dovranno essere presi in esame dalla Conferenza dell'ILO ed a prospettare le soluzioni del caso. L'indagine, a quanto si pevede, farà sì che alcuni governi richiedano l'assistenza di esperti nella formulazione dei programmi relativi alle relazioni industriali.

A tale proposito, l'Esecutivo dell'ILO ha impartito precise istruzioni alla Commissione per la libertà di associazione, onde essa effettui una revisione delle provedure vigenti relative all'esame dei presunti casi di violazione della libertà di associazione, e ne riferisca in merito al Comitato stesso.

REDATTO A CURA DELL'UFFICIO STAMPA
Stamp. del Governo - Mogadiscio

بريد الصومال

صحيفة يومية اخبارية وطنية

٢٩ ابريل ١٩٥٨ الموافق ٩ شوال ١٣٧٧هـ

وصف للمركز الاسلامى بواشنطن

فى هذا اليوم المضىء المشرق هنا بالجمال واجلال •• جمال الطبيعة الخضرة النضرة ••• التى تحف هذا المكان المبارك ••• وجلال الدين وهيبته المهيمنين على بيت من أجمل بيوت الله جل جلاله ، فى هذا الركن من العالم •• يحتفل بافتتاح المركز الاسلامى ومسجده الرائع فى واشنطن عاصمة الولايات المتحدة الذى طالما كانت امال الملايين من الناس ومن المسلمين بالأخص تهفو الاقامته باعتباره من اقوم السبل الروحية لتوطيد عرى الصداقة والمودة بين مختلف الشعوب الاسلامية فى هذه المنطقة •

وقد تظافرت لاقامة هذا المسجد ، والمركز الاسلامى معه جهود واموال مجموعة من الشعوب العربية والاسلامية وممن استوطنوا منهم فى هذه القارة الامريكية ومن الاميركان انفسهم حتى يقوم البناء على أكمل وجه ويظهر على أجمل صورة •

وقد شاء الله لهذا البيت من البيوت التى يذكر فيها اسمه ان يكون اية من الروعة والابداع فى هذه المدينة واشنطن عاصمة بلاد امست بحرية العبادة ، واعتبرتها من الاسس التى يرتكز عليها رقيها وتمدينها ، وخير دليل على ذلك يقوم رئيس جمهورية اميركا الستر ايزنهاور بنفسه بافتتاح هذا المسجد الاسلامى والمركز الثقافى فيه فى حفل رائع قلما شهدت هذه العاصمة نظيره لمثل هذه الامور •

أما هذا المسجد فاول ما يشعر القادم اليه كأنه فى عاصمة اسلامية وليس فى شارع من اهم شوارع عاصمة الولايات المتحدة المعروف بشارع «ما ساتشوستس» الشهير •• حيث تقع فيه معظم سفارات الدول العربية والاسلامية وسواها من الدول الغربيه •

واول ما يطالع القادم من بعيد مأذنة المسجد الباسقة التى تعلو على جميع المبانى المجاورة وقد نقشت عليها آيات من القرآن الكريم •

أما منظر المسجد الخارجى فقد شيد من الصخر الابيض والسمنت المسلح وفقا للهندسة العربية الاسلامية الجامعة بين الفن الاندلسى فى بنائه •• والفن المراكشى فى مأذنته التى يبلغ ارتفاعها اكثر من خمسين مترا اى ما يقرب من مئة وستين قدما ••• ومن فوقها ترتفع اصوات التكبير لله والشهادة بان محمد رسول الله ••• عند الاذان وفى مواقيت الصلوات الخمس •••• فتتجاوب اصداؤه فى انحاء هذه العاصمة الاميركية — واشنطن — داعية المؤمنين الى الصلاة •

وأول ما يلفت النظر فى واجهة بناية المسجد الاية الكريمة المنحوتة بالخط الكوفى العريض وغير المنقط فى بيوت اذن الله ان ترفع ويذكر فيها اسمه •

أما البناء فيتألف على العموم من مسجد الصلاة والعبادة وجناحين احدهما للمعهد الثقافى الاسلامى الذى اتخذ مركزا يرجع اليه كل من يود الاستزادة فى معرفة تاريخ الاسلام وثقافته وتعاليمه السمحة ••• ويحتوى على مكتبه كبيرة تضم مختلف المؤلفات مابين مخطوط اهديت المركز من جميع الاقطار الاسلامية •

وفى الجناح ايضا قاعة تعقد فيها الاجتماعات الادبية والمناقشات العلمية وتلقى فيها المحاضرات القيمة من مختلف الشخصيات الاسلامية وغير الاسلامية • وقد جهزت بمكبرات الصوت وأحدث معدات تكييف الهواء •

أما الجناح الاخر من الواجهة الامامية فقد أعد جانب منه للمكاتب الادارية والجانب الثانى لسكن امام المسجد ومدير هذا المركز الاسلامى الذى هو الآن فضيلة الدكتور محمد البيصار من شيوخ الجامع الازهر بمصر — والمنتدب لهذه المهمة الى واشنطن.

وبين الجناحين صالة صغيرة أقيمت على أعمدة من الرخام الازرق البراق •• وفى وسطها حوض يتدفق فيها الماء من نافورة فى منتصفه •

(يتبع)

زيارة رئيس الوزراء

لبلدوين بصفة غير رسمية

فى خلال الايام الماضية قام صاحب المعالى عبد الله عيسى ، رئيس وزراء الحكومة الصومالية، تام بزيارة غير رسمية لمنطقة هيران وكان يرافقه السيد عبد آذن رئيس قسم الخدمات التابعة لوزارة الشئون العامة ، فحلوا ضيوفا لحاكم المقاطعة السيد احمد راغى، وفى خلال اقامته القصيرة ببلدوين ريولوبورتى لقى رئيس الوزراء من الاهالى كل ترحيب وحفاوة.

صوماليا وكينيا

فى مقالة للتايمس

لندن — ٢٧ ابريل •

علقت التايمس على استقالة السيد فسى (من الاحرار) وزير مالية كينيا وابرزت بان معظم أسباب فشل انتخاب السيد فسى قد نشأ عن فقدان تأييد أعضاء المعارضة الذين لم يشتركوا فى التصويت •

وتعيد التعليقات الى الاذهان التقدم المنتظر لافريقيا خلال السنوات المقبلة ومن بين ذلك التقدم نيل صوماليا استقلالها • واضافت الجريدة بأنه لو نجحت التوجيهات التى تقدم بها الاحرار لتقوية التعاون العنصرى لما كان هناك الآن سبب لخوف تخلف كينيا عن الاقطار الافريقية الاخرى •

وصول رئيس وزراء ليبيا

الى لندن

لندن ٢٧ — ابريل

وصل اليوم بطريق الجو الى لندن رئيس وزراء ليبيا عبدالمجيد كوبار ليتباحث مع ذوى المسئولية من البريطانيين عن المسائل المتعلقة بالاعانات المالية التى التزمت بريطانيا العظمى بتقديمها الى ليبيا بمقتضى الاتفاقات القائمة بين البلدين •

زيارة حاكم

منطقة جوبا السفلى لجيلب

زار جيلب قبل بضعة أيام حاكم منطقة جوبا السفلى السيد طاهر حاج عثمان وعند وصوله مقر الناحية استقبل رؤساء النواحى وممثلى الاحزاب السياسية • وبعد أن تباحث معهم فى بعض المسائل العامة ، قام حاكم المنطقة بصحبة حاكم الناحية السيد عبد الرحيم مومن وقائد محطة البوليس السرجنت بدل حرزى بجولة قصيرة زار فيها قرية مادوكا وهمبوى وكمتاندى •

وقد سر الاهالى سرورا كثيرا بزيارة حاكم المنطقة لقراهم.

اعلان

الى كافة اخواننا المسلمين بمقديشو وملحقاتها

شرفونا بحضوركم لزيارة الشيخ عبد العزيز صاحب القبة والمنارة بجوار الجمرك فى يوم السبت ١٣ شوال ١٣٧٧ هـ الموافق ٣ مايو ١٩٥٨ م بعد صلاة العصر • بحضوركم يتم لنا الفرح والسرور •

الامضاء

محمد عمر على المحزومى والشيخ أويس معلم

المسافرون والقادمون

وصل فى يوم ٢٥ من الشهر الجارى باحدى طائرات الخطوط الجوية الايطالية من نيروبى ستة ركاب • وغادر العاصمة بنفس الطائرة الى خرطوم وروما ٣٦ راكبا •

*

وصل على متن الباخرة «سيستيانا» من سويس وعدن ستة ركاب •

*

وصلت من عدن الباخرة «اسبدانك» ولم ينزل منها أى راكب •

اخبار متنوعة

نشاط منظمة

الزيوت الايطاليه «ايبى» فى مصر

يتراوح الانتاج فى احواض البترول التى تستخرجها حاليا «منظمة الزيوت الايطالية اينى» فى مصر ، حول ١٥٠٫٠٠٠ طن شهريا ، والمتوسط السنوى للانتاج يعادل نحو مليونى طن • وهذه النسبة قابلة للزيادة السريعة بفضل البحوث والتنقيبات الجارية فى المناطق المجاورة للآبار الحالية • ويصدر الى ايطاليا نحو نصف محصول الانتاج المصرى من البترول • والمتوقع أن تتلقى معامل التكرير الايطالية ما لا يقل عن مليون طن من البترول المصرى الخام ، خلال سنة ١٩٥٨ — وهى حصة منظمة «اينى» •

اسطول البترول الايطالي

دشنت ناقلة البترول : «أجيب — رافنا» فى «التراسانات البحرية المتحدة» بأنكونا ، بحضور وزير التنسيق الانتاجى «بو» ، ووزير الملاحة التجارية «كاسيانى» وممثلى السلطات الايطالية • وحمولة هذه الناقلة ٣٦٠٠٠ طن ، وشرع فى تشييدها منذ السنة الماضية •• وفقا للاصول الفنية والاستعدادات الحديثة • وستقوم بأولى رحلاتها فى سبتمبر القادم ، وتليها فى العمل سريعا ناقلة البترول الجارى تركيبها : «آجيب — جيلا» • هذا وستركب ، خلال هذه السنة ، ناقلتا بترول جديدتان حمولة ٤٨٠٠٠ طن «بتراسانات الادرياتيك المتحدة» • كما يجرى تشييد حاملة زيوت أخرى فى ترسانات «فيا رجو» • وبهذا يبلغ أسطول البترول التابع لمؤسسة البترول الايطالية «أجيب — اينى» ٢٩٠٫٠٠٠ طن •

اعلانات قابلة للمعارضة

تعلن ادارة الشئون المالية بأنه قد علق على قائمة البلدية اعلان قابل للمعارضة ، وسيبقى معلقا على نفس القائمة لمدة ٣٠ يوما •

ويتعلق هذا الاعلان بعريضة قدمها السيد عثمان حاج يوسف لطلب قطعة من الارض الاميرية الكائنة فى شارع ب• فرنكيتى بمقديشو لاقامة البناء عليها •

يستطيع المهتمون أن ينظروا مساحة سطح البناء (بلانميتريا) الموجودة فى مكتب الفنى للبلدية وفى ادارة الشئون المالية المذكورة

*

تعلن ادارة الشئون المالية بأنه قد علق على قائمة البلدية اعلان قابل للمعارضة ، وسيبقى معلقا على نفس القائمة لمدة ٣٠ يوما •

ويتعلق هذا الاعلان بعريضة قدمها شريف محمد عمر احمد لطلب قطعة من الارض الاميرية الكائنة فى فلاجو عرب بمقديشو لاقامة البناء عليها •

يستطيع المهتمون أن ينظروا مساحة سطح البناء (بلانميتريا) الموجودة فى مكتب الفنى للبلدية وفى ادارة الشئون المالية المذكورة

اذاعة اليوم

١٢٫٣٠ — هيلو
١٢٫٤٠ — قورو
١٢٫٥٠ — هيلو
١٣٫٠٠ — نشرة الاخبار
١٣٫١٥ — أغانى متنوعة
١٣٫٣٠ — نشرة الاخبار (باللغة الايطالية)
١٣٫٤٠ — أغانى متنوعة
١٤٫١٥ — ختام

*

١٦٫٠٠ — القرآن الكريم وتفسيره
١٦٫١٥ — هيلو
١٦٫٢٥ — تحية المقبوضين الى عائلاتهم
١٦٫٣٥ — هيلو
١٦٫٥٠ — قباى
١٧٫٠٠ — نشرة الاخبار
١٧٫١٥ هيلو (دويتو)
١٧٫٣٠ — قورو
١٧٫٤٠ — هيلو
١٧٫٤٥ — نشرة الاخبار (بلهجة جوبا العليا)
١٨٫٠٠ — ختام

*

١٩٫٣٠ — القرآن الكريم
١٩٫٣٥ — هيلو
١٩٫٥٠ — أغنية صومالية حديثة
٢٠٫٠٠ — هيلو (دويتو)
٢٠٫١٥ — نشرة الاخبار (باللغة الايطالية)
٢٠٫٣٠ — ما يطلبه المستمعون
٢١٫٠٠ — نشرة الاخبار
٢١٫١٥ — أغانى
٢٢٫٠٠ — ختام

التحرير بقلم مكتب الصحافة
مطبعة الحكومة — مقديشو

Anno VIII — Numero 91

Il Corriere della Somalia

QUOTIDIANO NAZIONALE DI INFORMAZIONE

TELEFONI
REDAZIONE E CRONACA GOVERNO 21
DIREZIONE GOVERNO 82
AMMINISTRAZIONE GOVERNO 79

Distribuzione: LIBRERIA ITALIA — Via S. F. d'Assisi — Pubblicità: Libreria «Impero» - Corso Vittorio Emanuele n. 35 - Telefono n. 63 — Tariffe per cm. di altezza, lunghezza una colonna: Pubblicità So. 2,50 — Necrologi So. 2 — Cronaca So. 3 — Economici Cent. 25 a parola, minimo 10 parole — La Direzione del «Corriere della Somalia» si riserva il diritto di non accettare gli ordini e gli anoscritti non si restituiscono.

ABBONAMENTI
Annuale So. 60 — Semestrale So. 32 — Trimestrale So. 17 — Annuale ridotto per uffici pubblici So. 30.

PREZZO CENT 70

DOPO UN DECISIVO INTERVENTO DI HAMMARSKJOELD

Il Consiglio di Sicurezza delle N.U. rinvia il dibattito sulla proposta americana per le ispezioni artiche

La discussione è stata animata e vivace e l'intervento del Segretario Generale delle N. U. è valso a far superare alla questione il punto morto — Il Canada pronto ad aprire la sua zona artica all'ispezione aerea — Il Consiglio di Sicurezza sostanzialmente favorevole alla proposta U.S.A.

New York, 29.

Il Consiglio di Sicurezza delle Nazioni Unite si è riunito sotto la presidenza, di turno, del capo della delegazione degli Stati Uniti Cabot Lodge, recando all'ordine del giorno il progetto di risoluzione americano.

All'inizio della seduta, il capo della delegazione sovietica Sobolev ha posto la questione se fosse accettabile che il rappresentante della nazione proponente la risoluzione presiedesse la seduta.

Cabot Lodge ha respinto la obiezione, affermando che la risoluzione non investe solo gli interessi degli Stati Uniti, bensì interessa tutto il mondo, poichè coinvolge il problema della pace e della guerra.

Al punto di vista di Lodge si sono associati il delegato britannico, quello francese e quello panamense. Sobolev non ha insistito.

Si è quindi aperto il dibattito sul piano statunitense, illustrato da Lodge.

Il progetto di risoluzione degli Stati Uniti chiede, precisamente, una nuova convocazione da parte del Consiglio di Sicurezza della sottocommissione dell'ONU per il disarmo, composta dagli Stati Uniti, Gran Bretagna, Francia, Canadà e Russia, e che l'URSS boicotta, con l'aggiunta di paesi scandinavi che potrebbero essere la Danimarca e la Norvegia, oppure queste ultime assieme alla Finlandia e alla Svezia.

La sottocommissione dovrebbe definire, d'intesa con la Russia le modalità tecniche per un piano di ispezioni aeree della zona artica inteso a prevenire attacchi di sorpresa. L'Unione Sovietica desidera come gli Stati Uniti di vedere dissipato il pericolo di tali attacchi — ha detto Cabot Lodge — per cui dovrebbe collaborare con gli altri paesi alla istituzione di un sistema di ispezioni, il quale sarebbe un primo passo verso la distensione e il disarmo.

Il progetto di risoluzione illustrato da Cabot Lodge è stato respinto da Sobolev, il quale ha ripreso la tesi sostenuta dall'URSS quando il piano di ispezioni artiche venne enunciato per la prima volta: e cioè, che esso non risolve il problema del disarmo, bensì stralcia la questione della prevenzione degli attacchi di sorpresa dal complesso dei problemi del disarmo stesso, che, sempre secondo la Russia, devono essere considerati come un tutto unico.

Il delegato della Svezia — una delle nazioni che, secondo il progetto americano, dovrebbero essere associate alle ispezioni — ha detto di appoggiare il piano statunitense, ma che il suo paese non ha ancora deciso se vi si associerà.

La proposta statunitense di sottoporre a ispezioni le zone artiche è stata definita dal delegato sovietico un diversivo, tendente a raccogliere informazioni su una notevole parte dei territori sovietici.

Sobolev ha poi insistito nella richiesta, già respinta giorni fa, dal Consiglio di Sicurezza che gli Stati Uniti pongano fine ai voli dei loro bombardieri atomici in direzione dell'URSS.

L'emendamento presentato dal delegato svedese propone che il Consiglio di Sicurezza non adotti alcuna decisione sul la richiesta statunitense ma esprima il parere che le discussioni sulle ispezioni nelle zone artiche possano servire alle deliberazioni sul problema del disarmo che verrà discusso in una eventuale conferenza al massimo livello.

Si apprende intanto, che la Unione Sovietica ha presentato un progetto di risoluzione che sollecita la conferenza al più alto livello, preceduta da conversazioni diplomatiche e riprende la richiesta sovietica che gli Stati Uniti si astengano dall'inviare aerei dotati di bombe nucleari in direzione della Russia.

Il Consiglio di Sicurezza ha aggiornato i suoi lavori a venerdì pomeriggio, dopo un importante intervento del Segretario Generale Dag Hammarskjoeld. L'aggiornamento è stato approvato su proposta del delegato francese.

Hammarskjoeld ha espresso il proprio appoggio per l'iniziativa statunitense tendente a promuovere un sistema di ispezione della zona artica, e ha nello stesso tempo espresso il proprio compiacimento per la decisione russa di sospendere gli esperimenti nucleari.

Egli ha poi auspicato che la proposta statunitense venga adottata all'unanimità e ha affermato che in tal senso si uscirebbe dal punto morto in cui si trovano i negoziati sul disarmo.

In precedenza, dopo una breve sospensione, il delegato canadese aveva dichiarato che il governo di Ottawa è pronto ad aprire la regione artica del suo territorio al sistema di ispezione proposto dagli Stati Uniti e a fornire mezzi e personale per attuarlo.

I delegati francese, britannico, giapponese, panamense, cino nazionalista e irakeno si sono poi, uno a uno, espressi a favore della proposta americana, sottolineando come il suo accoglimento potrebbe aprire le porte a un più ampio accordo in sede di conferenza al vertice.

Il delegato statunitense Cabot Lodge ha poi prospettato l'utilità di un rinvio dei lavori del Consiglio di alcuni giorni nella speranza che l'URSS trovi il modo di uniformarsi all'atteggiamento degli altri membri accogliendo la risoluzione americana.

Raggiunto l'accordo per l'indennizzo degli azionisti nel Canale

Roma, 29.

Lo accordo tra lo Egitto e l'ex Compagnia del canale di Suez relativo allo indennizzo degli azionisti, è stato firmato stamane.

Intervistato dall'ANSA il capo della delegazione egiziana ha espresso il proprio compiacimento per l'opera di mediazione svolta dalla Banca Internazionale.

Il dott El Emary ha precisato in merito all'accordo che la somma netta che l'Egitto verserà agli azionisti sarà di 28.300.000 sterline egiziane delle quali 5.300.000 sono state già versate sotto forma di pedaggi pagati nei conti bloccati all'estero nel 1956. Il saldo sarà pagato in sei rate annuali.

Gli Stati Uniti intanto hanno informato ufficialmente il governo egiziano dello sblocco in data di domani dei fondi egiziane in dollari, a quanto ha annunciato stasera il ministro delle finanze Hassan Zaki.

Gli stati Uniti intendono altresì riprendere immediatamente il programma di aiuti all'Egitto.

LA SITUAZIONE NEL PROTETTORATO DI ADEN

Protesta yemenita a Londra per l'invio delle truppe nel Sultanato di Lahey

Il fortino di Assarir stretto d'assedio dai partigiani dell'Emiro di Dhala — Forze inglesi sarebbero in marcia per sbloccare gli assediati

Londra, 29.

«L'inquietudine» del governo Yemenita di fronte alla presenza delle truppe britanniche alle frontiere del Lahey e sul territorio stesso del Sultanato, sono state ufficialmente notificate con una nota rimessa al Foreign Office, dall'incaricato d'affari dello Yemen a Londra.

L'azione del diplomatico yemenita ha avuto luogo qualche ora appena prima dell'arrivo a Londra del Sultano di Lahey, Sir Ali Abdul Karim Al Abdali, che è il capo del più importante dei 23 stati del Protettorato.

Si sa che lo Yemen rivendica la maggior parte di questo Protettorato incluso il Sultanato di Lahey.

Intanto, sempre da Londra, si apprende che un civile inglese Mr. Fitzroj Somer, con 26 soldati yemeniti è asseragliato da qualche giorno nel fortino di Assarir, stretto d'assedio da forze ribelli.

Gli assalitori del numero di circa 300, sono, sempre secondo Londra, dei partigiani dell'Emiro di Dhala, foruscito nello Yemen, e sarebbero inquadrati nell'esercito regolare yemenita.

Secondo le ultime notizie due compagnie del reggimento dello «Shropshire», arrivate recentemente ad Aden dal Kenya, sarebbero in marcia per rompere l'assedio del fortino.

Il governo britannico ha respinto stasera la nota di protesta consegnata dall'incaricato d'Affari dello Yemen al Foreign Office circa la presenza di truppe inglesi nel sultanato di Lahey.

I risultati ufficiosi delle elezioni nel Togo

Lomè, 29.

Benchè non si abbiamo ancora i risultati definitivi delle elezioni che si sono svolte domenica nel Togo, da fonte ufficiosa bene informata si apprende che il principale partito nazionalista il «Comitato dell'Unità Togolese» avrebbe ottenuto 28 dei 46 seggi, i 13 ottenuti dai vecchi partiti governativi così suddisivi: 3 per il Partito Togolese del Progresso, e 10 per l'Unione dei Capi e le Popolazioni del Nord.

Questi partiti detenevano i 30 seggi della disciolta Camera dei Deputati.

Si contano cinque indipendenti della precedente Camera tra cui Paulin Akuete, leader dell'Unione Generale dei Lavoratori dell'Africa Nera, ma questi elementi sono generalmente di tendenza pro-nazionalista.

Tra le personalità battute si notano i nomi del senatore Robert Ajavon, Presidente della uscente Camera dei Deputati, e del Consigliere dell'Unione Francese Mama Foussani, Ministro dell'attuale governo.

A BORDO DI UN TU-104

Il Presidente Nasser è giunto ieri a Mosca

Il Capo della Repubblica Araba Unita ricevuto da Voroscilov e Kruscev — Gli indirizzi di saluto — Il primo colloquio con il Primo Ministro Kruscev

Mosca, 29.

Il Presidente della Repubblica Araba Unita, Gamal Abdel Nasser, è giunto allo aeroporto di Vnukov, a bordo in un aereo speciale sovietico del tipo «TU-104» scortato da una squadriglia di caccia sovietici.

Quando il Presidente egiziano è sceso dallo apparecchio gli si sono fatti incontro il Presidente del Praesidium del Soviet Supremo della URSS Maresciallo Voroscilov, il Primo Ministro Kruscev ed altre personalità sovietiche.

Il benvenuto all'ospite è stato dato da Voroscilov il quale ha pronunciato un breve discorso in cui ha esaltato il coraggio del popolo arabo che «innalza in tutto lo oriente la bandiera della lotta per la indipendenza contro lo imperialismo».

Il Presidente del Praesidium del Soviet Supremo ha quindi sottolineato la amicizia tra i popoli della URSS e della RAU ed ha auspicato sempre più stretti vincoli tra i due popoli.

Allo aeroporto, fin dalle prime ore del mattino, erano convenute migliaia di persone che hanno tributato al presidente Nasser una calorosa manifestazione di simpatia. Lo aeroporto era pavesato con i colori della URSS e della RAU e spiccavano due grandi fotografie del presidente Nasser e del maresciallo Voroscilov.

Lo aereo presidenziale aveva fatto scalo a Budapest dove il presidente della RAU è sceso per ricevere lo omaggio di ministri e uomini politici ungheresi e passare in rassegna una guardia di onore ungherese.

Nasser è accompagnato da una delegazione governativa di 15 membri, tra cui il vice presidente Abdel Latif Boghdady e Akram El-Hourani. La delegazione della Repubblica Araba Unita si tratterrà nella URSS 18 giorni.

Rispondendo allo indirizzo di saluto rivoltogli dal Maresciallo Voroscilov, Nasser ha pronunciato un discorso in arabo in cui ha ringraziato per la comprensione che la URSS ha sempre dimostrato nei confronti dei popoli arabi e si è dichiarato convinto che la amicizia tra il popolo russo e quello egiziano si rafforzerà sempre più.

Dopo il discorso di Nasser i componenti la delegazione araba ed i dirigenti sovietici hanno lasciato lo aeroporto in auto diretti al Cremlino dove il presidente della RAU soggiornerà durante la sua visita.

Appena giunto nella capitale, il presidente Nasser si è recato in visita di protocollo dal presidente dell'URSS Voroscilov. Quindi, ha avuto il primo incontro con il capo del governo Kruscev al Cremlino.

Il Presidente Nasser ha visitato poi il Mausoleo di Lenin e Stalin dopo avervi deposto una corona all'esterno.

Questa sera è intervenuto a un banchetto offerto in suo onore al Cremlino dal capo dello stato sovietico Maresciallo Voroscilov, presenti Kruscev, Bulganin e tutti gli altri leaders sovietici.

Al Consiglio Economico e Sociale delle N.U.

Creata una commissione economica per l'Africa

I progetti presentati dagli Stati africani e quello inglese — Stati Uniti e Russia non faranno parte della Commissione — La creazione della Commissione approvata all'unanimità

New York, 29.

Il Consiglio Economico e Sociale delle Nazioni Unite, ha cominciato la discussione sulla più importante questione iscritta all'ordine del giorno della sua presente sessione: la creazione di una Commissione Economica per l'Africa sul modello di quelle che esistono già nell'Europa, l'Asia e l'America latina.

Numerosi stati africani hanno presentato un progetto tendente ad ottenere che la Commissione sia composta dei paesi africani membri delle Nazioni Unite, dei paesi responsabili delle relazioni internazionali dei territori africani ed anche degli Stati Uniti e dell'Unione Sovietica.

Un'altro progetto presentato dalla Gran Bretagna, prevederebbe che i membri della Commissione siano il Belgio, l'Etiopia, la Francia, Ghana, l'Italia, la Liberia, la Libia, il Marocco, il Portogallo, la Spagna, il Sudan, la Tunisia, l'Unione Sudafricana, la Repubblica Araba Unita e la Gran Bretagna.

Il progetto inglese non prevede però la partecipazione degli Stati Uniti nè quella dell'Unione Sovietica.

Quanto agli Stati Uniti essi non desidererebbero in modo particolare di entrare nella Commissione, dato che la loro presenza trascinerebbe automaticamente quella dell'Unione Sovietica, che avrebbe in tal modo una agevolazione supplementare per estendere la sua influenza in Africa.

Intanto il Consiglio Economico-Sociale ha ricevuto l'offerta di numerose candidature tendenti ad ottenere la sede «della Commissione, tra di cui Addis Abeba, Accra, Tangeri, Khartoum ed il Cairo.

Durante la discussione preliminare, poi, il Consiglio ha ascoltato gli interventi dei patrocinatori della tesi arabo-africana, che è stata messa in discussione la partecipazione degli Stati Uniti e dell'Unione Sovietica ed inoltre è stato fatto il punto sulla considerazione della ineguaglianza di posizione tra gli Stati africani e le altre potenze.

Il delegato sovietico Mr. Tarkadev ha, in proposito, espresso l'opinione che il suo paese sarebbe disposto a fare parte della commissione prevista e che non vede alcun inconveniente al fatto che vi partecipino anche gli Stati Uniti.

Il delegato sovietico ha inoltre espresso il parere che nell'ambito della Commissione, dovrebbero essere prese in massima considerazione le voci dei paesi africani indipendenti, piuttosto che non quelle delle potenze amministratrici i cui governi risiedono fuori della Africa. Il Consiglio ha ascoltato, inoltre, i rappresentanti degli Stati africani non membri, quali la Tunisia, Ghana, Liberia ed Egitto.

Il rappresentante liberiano Mr. King ha formulato delle riserve sull'eventuale inclusione dell'Unione Sovietica e degli Stati Uniti, giudicandola suscettibile di introdurre la guerra fredda nei lavori della commissione.

Gli altri tre rappresentanti ed in particolar modo Frederick Askhurst rappresentante di Ghana, si sono pronunciati invece favorevolmente per la presenza dei due grandi.

Mongi Slim, rappresentante della Tunisia, ha tenuto poi a dichiarare che l'Africa è stata considerata per troppo tempo come un prolungamento economico dell'Europa. Egli ha inoltre espresso il desiderio e la speranza che sede della commissione sia uno stato africano indipendente.

Dagli ambienti vicini al Consiglio, si apprende che in sedute successive saranno presi in esame tutti i dettagli delle risoluzioni proposte.

All'ultima ora si apprende che la costituzione di una Commissione Economica per il Coordinamento dello Sviluppo dell'Africa è stata approvata oggi all'unanimità dal Consiglio Economico e Sociale Stati Uniti e Unione Sovietica non faranno parte della commissione secondo una deliberazione espressamente adattata dal Consiglio.

Nehru si dimetterebbe

Nuova Dehli, 29.

In una dichiarazione fatta nel corso di una riunione del Partito del Progresso Nehru avrebbe proposto di abbandonare temporaneamente le sue funzioni di Primo Ministro.

Egli avrebbe lasciato ai membri del partito di prendere una decisione definitiva in proposito.

Domani Festa Internazionale dei lavoratori il Giornale non uscirà

I commenti della stampa

La visita di Nasser nell'Unione Sovietica desta grande interesse, e qualche preoccupazione, negli ambienti politici britannici.

Si teme che egli riesca, ad esempio, ad ottenere una garanzia che i russi appoggeranno ulteriori mosse espansionistiche dello Egitto nell'Africa.

Il «Daily Express» scrive che già i russi avrebbero promesso il loro appoggio per il piano chiave di Nasser ovvero la annessione della Somalia, che è sotto amministrazione fiduciaria, e che diverrà indipendente nel 1960. Il giornale di lord Beaverbrook commenta: «per Nasser, appoggiato dalla Russia, la Somalia sarà un ideale punto di partenza per la espansione nell'Africa». Il giornale non dice, però come il progresso sarà realizzato.

Sia la «Pravda» che le «Isvestia» dedicano oggi i loro editoriali principali alla visita del Presidente Nasser, sottolineato «la fruttuosa collaborazione tra l'URSS e la Repubblica Araba Unita».

La figura del Presidente egiziano viene esaltata, dall'intera stampa moscovita.

Cronaca di Mogadiscio e dell'interno

IERI MATTINA ALLA SCUOLA MARITTIMA E DI PESCA

Avvenuto il cambio delle consegne tra il Tenente di Vascello Geraci ed il sig. Scek Issa Mohamed Abucar

Ieri mattina ha avuto luogo la cerimonia del passaggio delle consegne tra il Ten. di Vascello, direttore della Scuola Marittima di Pesca e cantiere navale della Somalia, dott. A. Geraci uscente, ed il Sig. Scek Issa Mohamed Abucar sub-entrante.

La cerimonia si è svolta nell'ampio salone nautico. Erano presenti il Capo Dipartimento Pubblica Istruzione Sig. Ali Hussen Gurrà, in rappresentanza del Ministro per gli AA. SS. l'Ispettore delle Scuole Secondarie della Somalia, dott. Buoso i presidi ed i direttori dei vari ordini scolastici, il Presidente della Cooperativa Pescatori della Somalia, i rappresentanti del settore marittimo, gli insegnanti della scuola, gli allievi.

Per primo prendeva la parola il rappresentante del Ministro AA. Sociali, Sig. Ali Hussen Gurrà il quale elogiava l'operato del Ten. di Vasc. Geraci facendo notare i risultati brillanti della Scuola e sottolineando al direttore subentrante i gravi compiti che lo attendevano. Parlava poi il nuovo direttore Sig. Scek Issa Mohamed Abucar il quale diceva:

«Signori,

«mentre vi ringrazio per essere intervenuti a questa cerimonia che segna un altro passo verso l'indipendenza del nostro paese, non posso non rivolgere il mio sincero e sentito ringraziamento al Cap. Geraci per il lavoro da lui svolto in questi anni quale Direttore della Scuola Marittima; lavoro che egli ha compiuto con sincero entusiasmo nei supremi interessi del popolo somalo.

Sinceramente vi confesso che il doverlo sostituire in questa carica di Direttore della Scuola Marittima e di Pesca è per me un peso non indifferente perchè il lavoro da svolgere è delicato e importante ed anche perchè data la imminente partenza del mio predecessore ed altri impegni che mi chiamano altrove, non sarà possibile un passaggio di consegne fatto con calma e serenità.

Ad ogni modo accetto volentieri l'incarico di fiducia affidatomi dalle nostre superiori Autorità e cercherò di lavorare con entusiasmo e con passione, perchè solo queste qualità che dovrebbero animare ogni somalo, son capaci di farci superare tutte le difficoltà che possiamo incontrare nello svolgimento del nostro lavoro. Ho fiducia anche nel pieno appoggio dei miei collaboratori, appoggio che deve essere leale, sincero ed effettivo. E' con questi sentimenti che invoco da Dio sul mio lavoro e sull'opera di coloro che lavoreranno al mio fianco la benedizione più feconda.

«Viva la Somalia!».

Il nuovo Direttore della Scuola Marittima e di Pesca, Signor Scek Issa Mohamed Abucar è nato a Mogadiscio nel 1916. Compiuti gli studi coranici frequentò le scuole elementari, finchè nel 1932 si impiegò in qualità di allievo marinaio-motorista con la Ditta Carniglia, divenendo nel 1935, nacuda e motorista capo.

Dopo una breve parentesi commerciale, Scek Issa Mohamed ritornò al mare finchè nel 1943 divenne il comandante del proprio sambuco che faceva servizio tra la Somalia, il Kenya e la Penisola araba.

Navigò fino al 1945 e poi si ritirò dedicandosi al commercio.

Negli anni 1951 e 1952 frequentò la scuola Media Inferiore per passare poi alla Scuola Marittima e di Pesca il cui diploma conseguì nel 1956.

Iscritto alla Lega dei Giovani Somali dal 1946 ne divenne membro del Comitato Centrale al quale appartiene tuttora ed occupa inoltre la carica di cassiere generale del partito.

Al neo Direttore «Il Corriere della Somalia» rivolge le sue felicitazioni.

SIMBA

LE UDIENZE
del Ministro AA. SS.

Il Ministro per gli AA. Sociali, nella mattinata di ieri, ha ricevuto il Sig. N.H.C. Bruce, funzionario del Foreign Office, il quale era accompagnato dal Console Generale di Sua Maestà Britannica in Mogadiscio.

Successivamente ha ricevuto il Sig. James R. Echols accompagnato dal Console Generale degli Stati Uniti d'America.

Il Ministro ha intrattenuto i visitatori in cordiale colloquio.

SINDACATO LAVORATORI DELLA SOMALIA

Filiale dell'«International Confederation of Free Trade Unions

Si porta a conoscenza di tutti i lavoratori che il giorno 1 Maggio 1958 verrà celebrata la giornata del lavoro al Teatro ENAL dalle ore 15,30 alle ore 17,45.

TUTTI I LAVORATORI DEBBONO INTERVENIRE.

IL COMITATO DIRETTIVO

CORRIERE DA DINSOR

Armato del solo pugnale uccide il leopardo che lo ha aggredito

(dal nostro corrispondente)

Alcuni giorni fa a Jak Bravai, in località compresa nella circoscrizione di Dinsor, che è notoriamente infestata da leopardi, si è verificato un duello mortale tra un uomo ed un leopardo.

Aden Abasciò, l'uomo che è stato protagonista di questa singolare avventura, deve alla sua prontezza ed all'abilità con cui ha adoperato il pugnale di cui era armato, se è uscito vincitore della ineguale lotta.

Aden Abasciò stava tranquillamente attingendo acqua da un pozzo quando la belva, con un balzo, lo aggrediva alle spalle azzannandogli il collo. Resistendo al dolore delle carni lacerate, l'uomo riusciva ad estrarre il pugnale ed a colpire alla cieca la belva in varie parti del corpo.

I colpi di pugnale vibrati con decisione, indebolivano il leopardo il quale lasciava per un attimo la presa: con prontezza incredibile, tenuto conto delle lacerazioni riportate, l'Aden Abasciò si voltava e gettandosi sulla bestia accovacciata e pronta nuovamente ad attaccare, riusciva a vibrargli un ultimo e preciso colpo di pugnale al cuore freddandolo proprio nell'attimo in cui il leopardo si accingeva a spiccare il salto che gli avrebbe permesso con una sola azzannata di recidere la carotide dell'uomo.

Il trambusto della lotta faceva accorrere numerose persone le quali non potevano non congratularsi con il coraggioso decretandogli la pelle della bella uccisa. Tuttavia qualcuno più cauto provvedeva a chiamare l'aiuto medico Geilani Abucar il quale praticava al ferito tutte le cure del caso.

*

La celebrazione dell'Id El-Fitr

Per la celebrazione dell'Id El-Fitr, il Commissario Distrettuale di Dinsor convocava le notabilità del Distretto ed a tutti porgeva gli auguri del Governo parlando poi della importanza della festività religiosa. Al termine della cerimonia veniva offerto un signorile rinfresco.

A loro volta i partiti politici davano delle feste a cui hanno partecipato le più importanti personalità del luogo.

*

Felice andamento delle piogge di Gu

Dopo una siccità durata molti mesi, durante i quali il caldo ha tormentato la popolazione ed il bestiame, le piogge sono incominciate a cadere abbondantissime sia a Dinsor che nella circoscrizione. La boscaglia si è ammantata di verde e le condizioni di vita della popolazione sono nettamente migliorate.

NURADDIN HAGI USSEN

Avvisi
ad opponendum

Si rende noto che è stato affisso all'albo municipale e rimarrà esposto per la durata di giorni 30, un avviso ad opponendum riguardante una domanda del Sig. Auod Salim bin Balet per la concessione, a scopo edilizio, di un appezzamento di terreno demaniale sito in Mogadiscio, Via R. Santini.

Gli interessati possono prendere visione della planimetria, che è depositata presso l'Ufficio Tecnico Municipale e presso il Dipartimento Fondario e del Demanio.

* * *

Si rende noto che è stato affisso all'albo municipale, e rimarrà esposto per la durata di giorni 30, un avviso ad opponendum riguardante una domanda del Sig. Scek Muktar Scek Mohamed Ali Maie per la concessione, a scopo edilizio, di un appezzamento di terreno demaniale sito in Mogadiscio, sita nel quartiere Uardigliei.

Gli interessati possono prendere visione della planimetria, che è depositata presso l'Ufficio Tecnico Municipale e presso il Dipartimento Fondario e del Demanio.

* * *

Si rende noto che è stato affisso all'albo municipale, e rimarrà esposto per la durata di giorni 30, un avviso ad opponendum riguardante una domanda del Sig. Omar Mohallim Mohamed Farah per la concessione, a scopo edilizio, di un appezzamento di terreno demaniale sito in Mogadiscio, nei pressi della Moschea Scek Sufi.

Gli interessati possono prendere visione della planimetria, che è depositata presso l'Ufficio Tecnico Municipale e presso il Dipartimento Fondario e del Demanio.

ANNUNCI ECONOMICI

AL RISTORANTE CAPPUCCETTO NERO tutti i giovedì Pizza alla Napoletana.

DISEGNI decalcabili-Biancheria da tavolo, letto, cucina - Lane e bimbi - Lini e culle - EDIZIONI MANI DI FATA in vendita alla Cartolibreria Porro.

AFFITTASI Magazzino Centrale. Rivolgersi all'Aurora.

RADIO MOGADISCIO
PER OGGI E...

12.30 - Hello
12.40 - Canzone moderna somala
12.50 - Hello
13.00 - Giornale Radio (somalo)
13.15 - Musica a richiesta
13.30 - Giornale Radio (italiano)
13.40 - Musica a richiesta
14.00 - fine della trasmissione

***

16.00 - Recitazione del corano
16.05 - Hello
16.15 - Nozioni di istituzioni islamiche.
16.25 - Hello
16.35 - Gurou
16.45 - Gabai
17.00 - Giornale Radio (somalo)
17.15 - Hello (duetto)
17.25 - Gurou
17.35 - Gabai
17.45 - Giornale Radio (dialetto Alto Giuba)
18.00 - fine della trasmissione.

***

19.30 - Recitazione del corano
19.35 - Hello
19.50 - Gurou
20.00 - Hello (duetto)
20.15 - Giornale Radio (italiano)
20.30 - Ritmi ballabili e canzoni
21.00 - Giornale Radio (somalo)
21.15 - Fantasia
22.00 - fine della trasmissione.

...PER DOMANI

12.30 - Hello
12.40 - Gurou
12.50 - Hello
13.00 - Giornale Radio (somalo)
13.15 - ritmi ballabili e canzoni
13.30 - Giornale Radio (italiano)
13.40 - ritmi ballabili e canzoni
14.00 - fine della trasmissione.

***

16.00 - Recitazione del corano
16.05 - Musica a richiesta
16.35 - I grandi uomini dell'Islam
16.50 - Musica a richiesta
17.00 - Giornale Radio (som.)
17.15 - Musica a richiesta
17.45 - Giornale Radio (dialetto Alto Giuba)
18.00 - fine della trasmissione

***

19.30 - Recitazione del corano
19.35 - Hello
19.50 - Canzone moderna (som.)
20.00 - Hello (duetto)
20.15 - Giornale Radio (italiano)
20.30 - Ritmi ballabili e canzoni
21.00 - Giornale Radio (somalo)
21.15 - Fantasia
22.00 - fine della trasmissione.

I CINEMA...
OGGI

CINEMA BENADIR — «Navi senza Ritorno» Technicolor con: John Derek, Barbara Rush
CINEMA CENTRALE — «Le Vacanze del Sor Clemente» Technicolor con: Alberto Talegalli, Virgilio Riento cinegiornale
CINEMA EL GAB — «La Regina di Saba» con: Gino Cervi, Leonora Ruffo
CINEMA HADRAMUT — «La Mantide Omicida»
CINEMA HAMAR — «Il Grande Seduttore» Technicolor con: Fernandel, Carmen Sevilla, Erno Crisa - cinegiornale -
CINEMA MISSIONE — «Istambul» Cinemascope In technicolor Universal Internazional con Errol Flynn, Cornell Borchers Orario: 18.50-20.20-22
SUPERCINEMA — «Lilli e il vagabondo» Cinemascope di Walt Disney e documentario «Le Bellezze della Svizzera Cinemascope» cinegiornale

***

E PER DOMANI

CINEMA HAMAR — «La Traversata di Parigi» con: Jean Gabin, Jeannette Batti, Bourvil - cinegiornale -
SUPERCINEMA — «L'Imboscata Selvaggia» con: Faron Young, Bruce Bennett, Richard Arlen, John Carradine -cinegiornale -

oo

Le piogge

Da Uanle Uen ci telegrafano che la notte scorsa ha piovuto abbondantemente per 4 ore su tutta la circoscrizione distrettuale.

Il pluviometro ha registrato mm. 78 circa.

***

Il corrispondente di Hoddur ci telegrafa che nella giornata di 27 e nella sera del 28 corr. ha piovuto abbondantemente sul centro abitato e nei dintorni. Il pluviometro ha registrato complessivamente mm. 30 di acqua caduta.

***

In base ad un telegramma pervenutoci dal nostro corrispondente di Margherita apprendiamo che in tutta la circoscrizione di quel distretto nella giornata di lunedì ha incominciato a piovere abbondantemente. Il pluviometro ha registrato 50 mm. d'acqua.

LE STRADE

Per effetto della pioggia sono chiuse al traffico:
— la pista Vittorio d'Africa-Afgoi;
— la pista Vittorio d'Africa-Brava.

I fiumi

Da Belet Uen apprendiamo che lunedì l'Uebi Scebeli segnava a quell'idrometro m. 1,45.

IL TEMPO
del giorno 29 Aprile 1958,

Temperatura massima	C. 33.2
Temperatura minima	C. 25.4
Vento prevalente Km. Ora	6.3
Umidità relativa media	76%
Radiazione solare massima	14.0
Pioggia	mm. 23.8
Belet Uen	
Uebi Scebeli	m. 0.85
Lugh Ferr.	
Giuba	m. 4.20

Movimento aereo - portuale

Lunedì dall'apparecchio dell'Adenayr proveniente da Mombasa non sono sbarcati passeggeri. Alla volta di Hargheisa Aden se ne sono imbarcati nove.

CELEBRATA A BUR HACABA

La Ziara della Venerata Scerifa Sitie Hassan

(dal nostro corrispondente)

Il giorno 22 corrente, seconda giornata dell'Id El-Fitr, ha avuto luogo in Bur Hacaba, ad ovest del centro, una Ziara la cui celebrazione risale al 1928, per commemorare la grande venerata donna Scerifa Sitie Hassan.

Alla cerimonia sono convenuti fedeli provenienti da vari villaggi del centro e della circoscrizione distrettuale.

La Ziara ha avuto inizio dalle ore 16.00 ed è terminata alla mezzanotte con preghiere per il popolo somalo, la Patria ed il Governo.

Contemporaneamente ha avuto luogo a Bur Hacaba la celebrazione dell'Id El-Fitr.

Dopo la preghiera, una numerosissima folla si presentata all'Ufficio Distretto per esporre i suoi sentiti ringraziamenti al Governo somalo.

Il Commissario Distrettuale Sig. Mohamud Mursal rispondeva porgendo gli auguri del Governo ai convenuti.

Alle ore 12 le donne iscritte alla Lega dei Giovani Somali con bandierine della Somalia in mano, si presentavano alla sede del Distretto cantando una canzone.

La delegazione è stata ricevuta dal Commissario Distrettuale e la Sig.ra Sciabba Mahdi pronunciava un discorso di circostanza.

Parlava poi l'attuale Segretaria Sig.ra Amina Ali.

Nel pomeriggio ha avuto luogo presso il Distretto una riunione a cui sono intervenuti Capi, notabili, santoni, ascari, esponenti dei partiti politici, personalità del paese ed il personale del Distretto al completo.

Prendeva la parola il Sig. Mohamud Mursal Commissario Distrettuale il quale pronunciava un discorso di circostanza.

Issak Batar

Municipio di Mogadiscio
SEGRETERIA E SS. GG.

Licenze per taxi e taxi-ape

Si porta a conoscenza degli interessati che la Giunta municipale, nella sua seduta in data 17 c.m., ha deciso di non concedere per ora ulteriori licenze per taxi e taxi-ape.

Pertanto tutte le domande pervenute a questa Amministrazione verranno a suo tempo prese in considerazione.

Si prega quindi di non inoltrare richieste in merito.

p. IL SINDACO
L'Assessore Anziano Delegato
M. Ossoble Adde

CINEMA HAMAR

DOMANI

Brivido, emozione, comicità in un film magnifico premiato alle Mostre di CANNES e VENEZIA!

La traversata di Parigi

Con: Jean GABIN - Jeannette BATTI - BOURVIL.

CINEGIORNALE

SUPERCINEMA

DOMANI

In PRIMA VISIONE un film di travolgente azione e di esplosiva avventura!

L'Imboscata Selvaggia

Con: Faron YOUNG - Bruce BENNETT - R. ARLEN John CARRADINE

CINEGIORNALE

IMMAGINI TRIPOLINE

di CAMILLO BONNANI

Un film ambientato in Libia, che è stato proiettato, qualche giorno fa, in una delle sale da spettacolo di Mogadiscio ha fatto ritornare in me, più lievi nel ricordo, rare immagini di un breve tempo tripolino.

Né so quanto precise esse siano, nè quanto vaghe, perchè ormai già lontane dalle prime sensazioni che le determinarono.

Avevo ancora negli occhi, in quel mattino di gennaio, i monti di Sicilia, coperti da uno spesso mantello di neve e tutti bucati alla base da magri alberelli carichi di meraviglia, quando dall'alto mi apparve, all'improvviso, un'esile striscia di ocra giallastra che, di minuto in minuto, velocemente si allargava nel mare, così come l'olio fa sulla carta spugnosa. Era la terra tripolitana.

Dopo un attimo quella terra, nera e dolce, già correva con me verso la città. Così solcata da filari di giovani ulivi e di mandorli gemmati mi testimoniava di un clima lieve e di una lotta col deserto, aspra e cruda, dai coloni siculi e fenici iniziata secoli e secoli fa. E vinta.

Tripoli, la superstite delle tre città, la forte Oea si rivelò viva ed operosa. Di Leptis e Sabratha non sono rimasti che ricordi di marmo e di pietra.

Incontrai, prima d'ogni altra cosa, una Moschea poggiata su di un certo pendio, ricca di vestigia di antichi Sultani ottomani che rifletteva sulle pareti interne greche e fregi d'ombra, disegnati dal bronzo traforato delle sue lampade devote, e si riempiva di mistero. Il suo minareto era teso ad elevare verso il più alto cielo la voce del Cantore di Allah che, con fervore, scandiva il giorno in cinque stazioni di preghiera. Non lontano un arco romano, circondato da vecchie case, mostrava alla gente distratta dei vicini caffè, la sua vigorosa struttura, non ancora vinta dai secoli. A tratti il vento marino, penetrando con forza nel suo capace unico fornice, lo faceva risuonare e vibrare come una volta i duri passi delle legioni quadrate.

Sul ciglio di una stradetta polverosa, presso la soglia di una cadente casa, due vecchi, imprigionati nei ruvidi barracani grigiastri, si sbianchivano, immobili nello specchio del sole. Nel rosso cavo dei loro occhi vibrata ed incessante, era la giornata delle mosche.

Quasi a metà del giorno un labirinto di vicoletti scavati nel bianco greve di mura irregolari, come i tagli di luce sulle pareti di una stanza nelle ore che precedono il tramonto, mi prese per mano e mi condusse, filo d'Arianna, al grande Suk. Lì una folla di personaggi tranquilli ed agitati, felici e disperati allo stesso tempo, recitava contrattazioni e preghieni, invocazioni e maledizioni. Erano figure note alla mia memoria. Mi facevano ripensare alla folla variopinta e tumultuante che affolla i vicoli della mia città ed anche ai fiabeschi pastori d'argilla che popolavano, in uno con la mia fantasia di fanciullo, il Presepe settecentesco della Certosa di San Martino.

A Sciarasciat le palme erano grigie di polvere vischiosa. Sulla soglia del Sacrario, attraverso i vuoti modellati dal delicato intarsio della porta semiaperta, scorsi soltanto la mano del guardiano, spiegazzata e calcificata dagli anni, muoversi ritmata a lucidare le memorie.

Nei pressi di un desolato cimitero militare italiano un pastore berbero, i grandi occhi asimmetrici, le grosse labbra tirate, bianche, coriacee, sorvegliava poche capre e, preso da chissà quali nostalgie, più della specie che sue, cantava una nenia dolcissima all'udito. Non conoscevo una sola parola della sua lingua eppure nella sua cantilena avevo l'impressione di cogliere tristezze e rimpianti. Mi pareva dicesse così: «Penso al mio felice passato e piango la mia montagna perduta con lagrime di nostalgia, dolci come i rivoli ed i torrenti dell'Atlante. Avevo un tempo una bella casa sul ciglio di un alto botro ed ora sono qui perduto nella piana sabbiosa...». La sua voce, da vibrata che era, cominciò, a poco a poco, a sfumarsi ed infine si sciolse nella ronzante caligine del meriggio che sopraggiungeva.

La cavea del Teatro di Leptis Magna si apriva come un'ostrica ai ritorni del mare lontano. La sabbia era stata più lieve dei lapilli e della lava. Tutto appariva terso, lucido. Non si avvertiva la roca voce dei secoli. Non si scorgeva sulle vecchie mura l'attrito del tempo che rode. Non si percepiva, come a Pompei ed Ercolano, vicina la tragedia lontana.

L'eterno tramonto della potenza romana trascolorava i ruderi di marmo della vecchia città, rivestendoli di tuniche violacee. Fu allora che il porto insabbiato scoprì a nudo, alla luce della luna, i suoi tristi moncherini e ciechi anelli vuoti di gomene, mentre i reattori americani della Mellaha cominciavano il loro abituale carosello, sconvolgendo i silenzi di pietra coi sibili accecanti delle loro turbine.

I brevi giorni tripolini si consumarono così velocemente. E mentre, lentamente, mi allontanavo dalla costa mi sembrò che le Moschee, le Torri di preghiera, le case del litorale, le palme e le dune di Tripoli, senza più dimensioni e struttura ormai, si trasformassero in macchie di colore, lambite ed esaltate dal Mediterraneo che, in quel tardo mattino, batteva e ribatteva le sue palpebre con scintille di metallico verde e vibrava tutto come una immensa arpa pizzicata dalle dita del sole.

Poi dall'albero alto di un legno che ci veniva incontro, felicemente solcando il pacato mare, udii una bandiera gridare con forza i versi di un antico poeta dell'Islam: «Bianche sono le nostre azioni, verdi le nostre dimore, neri i nostri assalti, rosse le nostre spade».

La città e la costa erano già scomparse.

MENTRE SI APPRONTA IL MISSILE LUNARE

Fallito lancio di un quarto satellite USA

Washington, 29.

Gli scienziati di Cape Canaveral stanno attivamente esaminando, in base ai dati che è stato loro possibile raccogliere, le cause del fallimento del tentativo, effettuato questa notte, di lanciare il quarto satellite artificiale americano.

Per il momento è stato solamente accertato che il terzo stadio del missile «Vanguard» sul quale era posto il satellite, non ha funzionato. Il missile si è sollevato regolarmente ma non ha potuto raggiungere la necessaria velocità di circa 30 mila km orari per mettere il satellite in orbita.

Il secondo stadio del razzo, al quale il terzo era collegato è caduto nell'Oceano Atlantico dopo aver raggiunto una altezza di 300 miglia a circa 1.500 miglia dal poligono di Cape Canaveral.

Il satellite era di forma sferica con un diametro di 51 centimetri.

Si apprende intanto che «La America lancerà il 4 luglio il primo missile sulla luna».

Sotto questo titolo in grossi caratteri «Il Messaggero» pubblica stamane in prima pagina un servizio del suo corrispondente da New York.

«Gli Stati Uniti — è scritto nella corrispondenza — lanceranno il missile con un anticipo di 3 mesi sulla data prevista».

Il Segretario alla Difesa Mcelroy ha preso questa decisione sulla base di un rapporto segreto della «CIA», la «Central Intelligence Agency», diretta dal fratello del Segretario di Stato, Allen Dulles.

Il documento, compilato sulla base di informazioni e rapporti provenienti da paesi di oltre cortina, rivela che la Unione Sovietica dispone già di un razzo vettore capace di portare a termine l'impresa e che con ogni probabilità un tentativo del genere verrà effettuato dall'URSS entro lo estate prossima.

Lo stesso documento prevede altresì, per la corrente settimana, il lancio di un satellite sovietico contenente un animale, probabilmete un cane della stessa razza di «Laika». Questo esperimento dovrebbe concluder si con il ritorno sulla superficie terrestre dell'animale cavia».

«Il lancio di un vettore sulla luna — prosegue il corrispondente newyorkese del «Messaggero» — verrà effettuato mediante un missile plurifase composto dal «thor», dalla seconda fase del «Vanguard» e da un razzo a carburante solido che verrà approntato e collaudato per la prima volta entro il mese di maggio.

Il Dipartimento della Difesa ha stanziato 20 milioni di dollari per questa serie di esperimenti, che comprenderanno il lancio di 5 o 6 razzi entro il 1958».

—o—

Inaugurata la nuova sede dell'"Alitalia" a Roma

E' stata inaugurata a Roma, alla presenza del Vice Presidente del Consiglio on. Pella, del Sottosegretario all'Aeronautica civile on. Caron, del Capo di S.M. dell'Aeronautica gen. Napoli e di altre autorità civili e religiose, la nuova sede dell'«Alitalia», la società aerea che in pochi anni ha saputo potenziare ed espandere i propri servizi sino a competere con i maggiori complessi stranieri. Il nuovo palazzo — è alto 25 metri — si affaccia tra viale Maresciallo Pilsudsky e la via Guidubaldo del Monte: la sua insegna luminosa posta sul tetto — alta metri 3,80 e lunga 30,50 — è, per grandezza, la seconda di Roma ed è visibilissima nella notte. L'area totale occupata dalla costruzione è di metri quadrati 1643, mentre la superficie dei piani per gli uffici è di metri quadrati 7918. Questa nuova sede costruita secondo i dettami di una armoniosa dinamica razionale, riunisce tutti i servizi e gli uffici in un solo fabbricato e si presenta funzionale nei suoi organici impianti. Per la sua realizzazione sono occorse oltre centomila giornate lavorative con un impiego di 35.000 metri cubi di cemento armato e oltre 280 mila chili di ferro. I cavi elettrici e telefonici si estendono per una lunghezza di 150 chilometri. La centrale telefonica ha 50 linee urbane e 300 numeri interni. Al pianoterra sono state sistemate le agenzie per passeggeri e merci. Il servizio di prenotazioni costituisce il «booking» più perfetto e completo che esista attualmente in Italia e si divide in tre sezioni: prenotazioni posti della zona di Roma; controllo dei posti venduti; vendita per telefono.

L'ufficio è munito delle più moderne attrezzature tecniche e di telecomunicazioni con un centralino servito da venti linee dirette per il reparto prenotazioni, da un gruppo di telescriventi, da nastri trasportatori interni e da un grande quadro sul quale vengono registrate le disponibilità dei voli minuto per minuto per l'automatica conferma dei posti ai passeggeri.

Al primo piano funziona un attrezzato centro meccanografico. Sulla strada dell'automazione amministrativa, l'«Alitalia» ha compiuto un notevole passo mediante l'utilizzazione di un complesso di macchine automatiche fra le più moderne. Inoltre, la nuova sede ha attrezzato un modernissimo laboratorio di microfilm per la trasformazione di tutti documenti da carta su pellicole fotografiche da 35 e da 16 millimetri.

Quest'ultimo impianto è uno dei più moderni oggi esistenti.

La flotta sociale dell'«Alitalia» è costituita da oltre 50 aerei che svolgono servizi transcontinentali e transatlantici su una rete che si estende per circa 80.000 chilometri. Con l'andata in vigore degli orari estivi, l'«Alitalia» effettuerà quotidianamente il servizio Roma-New York e viceversa con i famosi aerei DC-7C «Sette Mari».

A bordo di questi nuovissimi apparecchi è stata recentemente istituita anche la «classe economica», che consente chili di batevole risparmio di spesa e dà diritto ad una franchigia di venti chili di bagaglio. Inoltre, agli sposi in viaggio di nozze, l'Alitalia» offre uno sconto del 25% sulle sue linee in percorso nazionale per i viaggi di andata, andata e ritorno o circolari. In aggiunta, è stato istituita una forma di abbonamento sulla rete nazionale che consente una riduzione del 15% su ogni biglietto emesso, con libretti contenenti 18 o 36 taglian di di volo che possono essere intestati a singolare persone (con diritto di fare usufruire dell'agevolazione anche i famigliari del titolare) oppure a socetà, ditte, gruppi sportivi, complessi artistici e altri enti, fino a un massimo di 11 persone, oltre all'intestatario.

—o—

Per sviluppo economico della Nigeria

Londra, 29

Il miglioramento della navigabilità del fiume Benoue, e le intensificazioni dei rapporti commerciali tra la Nigeria ed il Camerun sotto mandato francese, saranno oggetto degli incontri tra i Ministri delle Finanze e dei Trasporti della Federazione Nigeriana, R.A. Njoku e Festus Totie Eboh, ed i dirigenti del Ministero della Francia Oltremare; secondo quanto informa una fonte nigeriana a Londra.

Nel corso di una conferenza stampa R.A. Njoku, ha assicurato che Lagos è lo sbocco naturale del Camerun settentrionale ed in una certa misura anche del Tchad.

Il prolungamento della rete ferroviaria nigeriana, ha aggiunto il Ministro, permetterà di convogliare verso Lagos una parte del raccolto di arachidi nonchè il bestiame proveniente dal Nord Camerun.

Sempre in previsione di un miglioramento della rete ferroviaria, Njoku ha precisato che intenderà visitare di persona le ultime realizzazioni olandesi in materia di meccanica e attrezzatura portuale. Nel contempo, ha proseguito il Ministro, il suo collega Totie Eboh visiterà con gli stessi scopi la Repubblica Federale Tedesca.

Dal canto suo il Ministro Eboh ha dichiarato durante la stessa conferenza: «Noi abbiamo fissato il 2 aprile 1960 quale data limite per la proclamazione della nostra indipendenza, e noi vogliamo che prima di quel giorno il nostro paese abbia seriamente migliorato le proprie attrezzature. Noi contiamo di fare appello non solamente ai capitali ma anche ai tecnici stranieri. Le nostre ferrovie, le nostre strade ed i nostri porti devono essere migliorati. La Nigeria, ha proseguito il Ministro, è, e resterà un paese agricolo. Più alta sarà la sua produzione, maggiori saranno le esportazioni, e di conseguenza maggiori i suoi acquisti all'estero».

REDATTO A CURA DELL'UFFICIO STAMPA

Stamp. del Governo - Mogadiscio

CON LA PARTECIPAZIONE DEL SOVRANO

Intense consultazioni a Rabat per il superamento della crisi governativa

Alla conferenza di Tangeri è stato raggiunto l'accordo sul problema algerino — Allal El Fassy designato presidente della conferenza — Presa di posizione del partito comunista marocchino

Rabat, 29.

Negli ambienti di Rabat si annuncia che il Re del Marocco sta tenendo da quarantotto ore delle sedute di lavoro con il Principe Moulay Hassan ed i suoi immediati collaboratori, in vista della soluzione della crisi governativa.

Non si è potuto, però, avere alcuna indiscrezione sulla composizione del futuro Ministero.

Intanto tutte le sezioni degli «ex combattenti marocchini» hanno indirizzato messaggi alla Presidenza del Consiglio esprimendo il loro «inflessibile attaccamento» al Re, al Principe Ereditario ed al loro «camerata» il Presidente del Consiglio Si Bekkai.

Gli ex combattenti marocchini reduci delle campagne dell'Africa del nord, d'Italia, di Francia ed Indocina sono circa 150.000.

Da Tangeri si apprende che il portavoce della conferenza per l'unità maghrebina, hanno pubblicato un comunicato col quale hanno reso noto che nel corso dell'ultima seduta: «si è avuta una perfetta identità di vedute delle tre delegazioni a proposito della discussione in merito alla posizione da adottare sul piano politico e sui mezzi d'azione diretta, che devono essere mobilitati per aiutare l'Algeria a realizzare la propria indipendenza, condizione quest'ultima per la creazione dell'unione del Maghreb».

Sul piano politico, aggiunge il comunicato, è chiaro che il problema della guerra per la indipendenza dell'Algeria non può essere isolato nè dal suo contesto nord africano, nè dalle ripercussioni sulla politica mondiale.

«Una risoluzione su questo punto, preparata da una commissione designata all'uopo, esprimerà il punto di vista della conferenza, prosegue il comunicato, che sarà comunicato alla fine dei lavori».

Il comunicato ha poi concluso: «la conferenza ha inoltre abbordato il secondo punto dell'ordine del giorno concernente la liquidazione dei residui del colonialismo nei paesi del Maghreb».

Dando lettura di questo comunicato, i portavoce della conferenza maghrebina, Chaker, Ben Barka e Boumendjel, hanno precisato che dietro richiesta del capo della delegazione tunisina, la presidenza di tutte le sedute della conferenza è stata assegnata a Allal El Fassy capo del partito dell'Istiqlal.

Il partito comunista marocchino ha annunciato ieri sera in una conferenza stampa di aver domandato alle delegazioni tunisina e marocchina alla conferenza di Tangeri di accordarsi per un sostegno assoluto al F.L.N.A., sottolineando che «la guerra fatta dall'Algeria è una guerra fatta all'insieme del Maghreb» e di considerare l'unificazione dell'Africa del nord, come un primo passo verso la unificazione completa dei Paesi arabi.

Il partito comunista marocchino ha inoltre suggerito un certo numero di misure da adottarsi, tra le quali si rilevano: il riconoscimento da parte della Tunisia e del Marocco di un eventuale governo algerino, un'azione diplomatica di questi due paesi in vista di una riunione delle Nazioni Unite trattante l'esame della politica francese nei riguardi dell'Algeria, nonchè portare l'Assemblea delle Nazioni Unite a riconoscere l'indipendenza di questo territorio, una affermazione tendente ad ottenere l'espulsione dell'esercito francese stazionante nel Marocco ed in Tunisia, ed infine la preparazione dello «sfruttamento comune delle ricchezze del Sahara».

—o—

Nuovo accordo per i petroli tra l'Iran e le società americane

Teheran, 29.

Il Presidente del Consiglio iraniano ha confermato questa mattina di fronte al Parlamento la conclusione da parte della Società Nazionale Iraniana dei Petroli, del nuovo accordo che egli ha qualificato col termine di «rivoluzionario col gruppo americano «Panamerican Petroleum Corporation», il cui principale azionista è la «Standard Oil Of Indiana».

Secondo i termini del nuovo accordo il 75% dei profitti spetta all'Iran ed il gruppo americano si impegnerebbe ad investire nell'affare 80 milioni di dollari indonesiani.

—o—

L'utilitaria italiana sul mercato americano

Le utilitarie specie quelle di produzione italiana e francese, vengono comperate in notevole quantità per un doppio ordine di motivi: il primo si trova nel fenomeno della recessione che fa maggiormente sentire, all'americano di media potenza economica, l'utilità di avere una macchina che, con prestazione e comodità fin troppo esigue, abbia un consumo ridotto; a questa categoria di acquirenti si vendono per lo più automobili come la «1100» italiana o la «Consul» inglese o la «Pegeot» francese.

Il secondo motivo è nella comodità, pur chi già possiede un'auto adatta pe i lunghi viaggi, di possedere anche una vetturetta di minime dimensioni, praticissima per la sua manegevolezza e la sua parcheggiabilità, che consenta, specie allo interno delle grandi, caotiche metropoli smericane, di circolare con una relativamente maggiore agilità.

Gli acquirenti che appartengono a tale categoria comprano di preferenza macchine tipo l'italiana «seicento» e le francesi «Citroen 2 CV» e «Renault».

Da quanto, s'è detto risulta subito evidente che sul mercato delle utilitarie la situazione economica si trova quindi ad influire in senso positivo sia in tempo di crisi, per la preferenza che si dà ad una macchina economica, sia in tempo di prosperità, quando la gente prende più facilmente in considerazione l'acquisto di una seconda automobile.

C'è poi un terzo elemento, tutt'altro che trascurabile, che giuoca a favore delle macchine europee: l'elemento psicologico. Molte persone infatti, qui in America, comperano un'auto europea proprio perchè è europea e non comprerebbero lo stesso modello se fosse americano.

Tutti questi motivi non vengono affatto sottovalutati dagli industriali di Detroit, i quali stanno seriamente meditando la maniera di correre ai ripari.

E' in attesa che ci riescano, la vendita delle macchine europee aumenta; basta vedere il successo che hanno riscosso alla Fiera internazionale dell'automobile, al «Coliseum» di New York.

Aperta la conferenza della FAO ad Accra

Accra, 29.

Alla conferenza della F.A.O. apertasi ad Accra, hanno parlato nel corso della prima seduta un certo numero di delegati, i quali hanno fatto il punto sulla situazione agricola dei propri rispettivi paesi.

In proposito Mr. Sen direttore generale della F.A.O. ha dichiarato nel suo discorso inaugurale, che egli invitava tutti gli stati africani a non esitare ad accettare gli investimenti di capitali stranieri offerti «in buona fede ed a condizioni ragionevoli».

بريد الصومال

صحيفة يومية اخبارية وطنية

٣٠ ابريل ١٩٥٨ الموافق ١٠ شوال ١٣٧٧هـ

مقابلة وزير الشئون العامة خلال اقامته فى ايطاليا لنائب الوزير فولكى

يحل عميد بلدية مقديشو ضيفا على بلدية روما فى يوم الاحتفال بتأسيس هذه المدينة الخالدة • فخامة محمود عبد نور يتحدث الى سعادة الحاكم الادارى والى السفير بورغا

قد وصل روما بشىء من التاخر وزير الشؤون العامة فخامة محمود عبد نور بصحبة عميد بلدية مقديشو الشيخ محمد جمال وذلك بسبب عطل أصاب محرك الطائرة وقد استقبلهما فى مطار تشمبينو بروما البروفسور ينوت رئيس سكرتارية دائرة الشؤون الصومالية بوزارة الخارجية وهنىء الضيفين الكريمين بوصولهما المبارك فى عاصمة ايطاليا بالنيابه عن السفير بورغا •

ووصل الى المطار أيضا لاستقبال الوزير وعميد بلدية مقديشو ، السيد محمد احمد اوتافيو عضو مجلس تنفيذ بلدية مقديشو وجماعة غفيرة من الطلاب والطالبات الصومال •

فى يوم ٢١ ابريل استقبل سعادة ألبيرتو فولكى نائب وزير الخارجية ، وزير الشؤون العامة الصومالية وتحدث معه مدة طويلة • وردت الينا أخبار تفيد بأنهما قد بحثا مشاكل الصومال عموما وعلى الاخص التقدم المحقق فى ميادين السياسة والاقتصاد والاجتماع والتعليم •

هذا وفى نفس الصباح التقى الوزير بالحاكم الادارى انزيلوتى بمقر دائرة الشؤون الصومالية كما التقى ايضا بالسفير بورغا مدير الدائرة نفسها وبالدكتور فيتالى مدير مصلحة المعارف التابعة لدائرة الشؤون الصومالية • هذا وحينما بحث الوزير مع السفير بورغا مسائل ذات صبغة عامة ، تباحث مع الدكتور فيتالى مسائل الطلبة الصوماليين بايطاليا •

وفى نفس الوقت استقبل مواطن روما الأول ومجلس بلدية العاصمة الايطالية عميد بلدية مقديشو الشيخ محمد جمال الذى ساهم فى الحفلة العظيمة التى اقيمت بمناسبة تأسيس روما وقد اشترك فى الحفلة العظيمة أيضا شخصيات ايطالية ودولية بارزة

واستلم عميدنا من مجلس بلدية روما هدية سفر تاريخ روما فى القرن الخامس عشر •

هذا وقد حضر وزير الشؤون العامة الصومالية وعميد بلدية مقديشو وعضو مجلس تنفيذ البلدية محمد احمد اوتافيو ، حضروا حفلة استقبال فخمة أقامها الطلبة الصومال فى ايطاليا الذين اجتمعوا فى روما ليحتفلوا بعيد الفطر المبارك •

والقى الوزير لتلك المناسبة خطبة قصيرة حث فيها الطلاب على أن يكرسوا جهودهم للدراسة باهتمام وشوق بالغين • وفى اليوم السابق استقبل الوزير وعميد البلدية، النازلان فى القرند هوتيل بروما ، استقبلا ممثل الطلاب فى مكان رشيق من العاصمة •

بصحبة الموظفين الصوماليين السادة عبد الرشيد على شرمارك ومحمد شيخ قبيو غادر الوزير وعميد البلدية ومحمد احمد أوتافيو ، غادروا روما قاصدين ميلانو ليشتركوا فى يوم صوماليا بالمعرض وليحضروا المؤتمر الاقتصادى الايطالى ـ الافريقى • من المقرر رجوعهم الى العاصمة الايطالية يوم ٣٠ الجارى •

بلدية مقدشوه

مكتب السكرتارية والخدمات العامة موضوع : تعديل تعريفة الاسواق

نحيط علم الجميع بأن مجلس البلدية ادرج فى جلسته التى عقدها يوم ١٤ ـ ٤ ـ ٥٨ فى لائحة الاسواق التعديلات الآتية على التعريفة :

مادة ٢٥ الرسوم الثابتة

الرسوم الثابتة تقع على جميع البضائع والمنتوجات المعروضة فى السوق ، طبق التعريفة الآتية :

اسماء البضائع

	صومالى
١ ـ جوان سمسم ، كسبة السمسم ، دجر ، وبطاطيس ، قطن ، مواد الدبغ ، حبوب ، وبسيلم ـ على الجونيه	٠ر٣٠
٢ ـ جوان نخالة ، جليف ، وفحم ـ على الجونيه	٠ر٢٠
٣ ـ بيض ـ كل عشرين حبة أو كسور العشرين ـ على كل يوم	٠ر٢٠
٤ ـ زنابيل حبوب على كل يوم	٠ر٢٠
٥ ـ زنابيل صغار حبوب ـ على كل يوم	٠ر٢٠
٦ ـ اوان الطين للماء (تونج) كبار وتنوك اللبن ـ على كل يوم	٠ر٢٠
٧ ـ أوان الطين للماء (تونج) متوسط وصغار ودلو للبن ـ على كل يوم	٠ر١٠
٨ ـ صناديق الطماطم ـ على كل يوم	٠ر١٠
٩ ـ صناديق الطماطم وزنابيل الخبز (الموف) ـ على كل يوم	٠ر٢٠
١٠ ـ تنوك العسل ـ على كل يوم	١ر٥٠
١١ ـ تنوك السمن ـ على كل يوم	١ر٥٠
١٢ ـ تنوك الزيت ـ على كل يوم	١ر٠٠
١٣ ـ تنوك الشحم ـ على كل يوم	٠ر٧٠
١٤ ـ أوانى السمن أو العسل ذات اللتر الواحد ـ على كل يوم	٠ر١٠
١٥ ـ أقفاص الدجاج ـ على كل يوم	٠ر٣٠
١٦ ـ الدجاج ـ على كل يوم	٠ر١٠
١٧ ـ حصير ـ على كل يوم	٠ر٢٠
١٨ ـ خوص لصنع الحصير لكل ١٠٠ غصن أو كسور ـ على كل يوم	٠ر٢٠
١٩ ـ ماكوتى لكل ١٠٠ صفحة أو كسور ـ فى اليوم الاول	٠ر٥٠
٢٠ ـ ماكوتى لكل متر مربع لجميع الايام التى تلى اليوم الاول	٠ر٢٠
٢٢ ـ أريكة (جمبار) على كل يوم	٠ر٣٠
٢٣ ـ سمك التن أو زنبيل من السمك ـ على كل يوم	٠ر١٠
٢٤ جراد البحر (أراقوستا) ـ على كل يوم	٠ر١٠
٢٥ ـ جلود البقر والجمل والثعبان والتمساح ـ على كل يوم	١ر٠٠
٢٧ ـ جلود الحيوان ديق ديق لكل عشرين حبة أو كسور العشرين ـ على كل يوم	٠ر٣٠
٢٨ ـ جلود الماعز أو الضأن ـ على كل يوم	٠ر٣٠
٢٩ ـ جلود الغنم والحمل ـ على كل يوم	٠ر٣٠
٣٠ ـ بضائع اخرى لكل متر مربع فى اليوم : تحت المسقوف	٠ر٣٠
فى المساحات المكشوفة	٠ر٢٠

وفى الاحوال المقررة من الارقام ٢٢ و ٣٠ تعتبر كسور الامتار المربعة فى تطبيق الرسوم كأمتار مربعة كاملة •

يجب على ارباب البضائع دفع الرسوم المذكورة •

المادة ٢٧ (رسوم الوقوف المفروضة على سيارات النقل)

يجب على جميع السيارات العاملة فى نقل البضائع الى السوق دفع رسوم الوقوف ، طبق التعريفة الآتية :

	صومالى
١ ـ سيارات نقل ثقيلة (ذوات حمولة زائدة على ٢٥ كنتال) الرسوم صومالى	٧ر٠٠
٢ ـ سيارات نقل متوسطة (الى ٢٥ كنتال) « «	٥ر٠٠
٣ ـ سيارات نقل خفيفة (الى ١٥ كنتال) « «	٣ر٥٠
٤ ـ عربة رديفة (ريسوركيو) « «	٧ر٠٠
٥ ـ عربة (مختصة لنقل الحمول فقط) « «	١ر٠٠
٦ ـ جمل « «	٠ر٣٠
٧ ـ حمار « «	٠ر٢٠

الرسوم المذكورة مفروضة على كل رحلة ويجب دفعها على كل من يدخل البضاعة الى السوق •

تعفى من دفع الرسوم الجمال والحمار بشرط أن تنزل البضائع فى السوق وتكون خاضعة للرسوم المفروضة فى المادتين ٢٥ و٢٦ .

مقديشو ١٦ ابريل ١٩٥٨

العميد
محمد شيخ جمال عبدالله

اذاعة اليوم

١٢ر٣٠ ـ هيلو
١٢ر٤٠ ـ أغنية صومالية حديثة
١٢ر٥٠ ـ هيلو
١٣ر٠٠ ـ نشرة الاخبار
١٣ر١٥ ـ ما يطلبه المستمعون
١٣ر٣٠ ـ نشرة الاخبار (باللغة الايطالية)
١٣ر٤٠ ـ ما يطلبه المستمعون
١٤ر١٥ ـ ختام

*

١٦ر٠٠ ـ القرآن الكريم
١٦ر٠٥ ـ هيلو
١٦ر١٥ ـ نبذة من الارشادات الاسلامية
١٦ر٢٥ ـ هيلو
١٦ر٣٥ ـ قورو
١٦ر٤٥ ـ قباى
١٧ر٠٠ ـ نشرة الاخبار
١٧ر١٥ هيلو (دويتو)
١٧ر٢٥ ـ قورو
١٧ر٣٥ ـ قباى
١٧ر٤٥ ـ نشرة الاخبار (بلهجة جوبا العليا)
١٨ر٠٠ ـ ختام

*

١٩ر٣٠ ـ القرآن الكريم
١٩ر٣٥ ـ هيلو
١٩ر٥٠ ـ قورو
٢٠ر٠٠ ـ هيلو (دويتو)
٢٠ر١٥ ـ نشرة الاخبار (باللغة الايطالية)
٢٠ر٣٠ ـ أغانى متنوعة
٢١ر٠٠ ـ نشرة الاخبار
٢١ر١٥ ـ أغانى
٢٢ر٠٠ ـ ختام

والغد

١٢ر٣٠ ـ هيلو
١٢ر٤٠ ـ قورو
١٢ر٥٠ ـ هيلو
١٣ر٠٠ نشرة الاخبار
١٣ر١٥ ـ أغانى متنوعة
١٣ر٣٠ ـ نشرة الاخبار (باللغة الايطالية)
١٣ر٤٠ أغانى متنوعة
١٤ر١٥ ـ ختام

*

١٦ر٠٠ ـ القرآن الكريم
١٦ر٠٥ ـ ما يطلبه المستمعون
١٦ر٣٥ ـ عضماء رجال الاسلام
١٦ر٥٠ ـ ما يطلبه المستمعون
١٧ر٠٠ ـ نشرة الاخبار
١٧ر١٥ ـ ما يطلبه المستمعون